GŁOS WIELKOPOLSKI junior

GUZIK Z PĘTELKĄ

Zespół Szkół Odzieżowych im. Władysława Reymonta
ul. Kazimierza Wielkiego 17
61-863, Poznań

Numer 36 03/16

WWW.JUNIORMEDIA.PL

ORGANIZATOR PROJEKTU POLSKA PRESS GRUPA

PARTNER Fundacja orange

II edycja programu „Szacun dla Zawodowców”

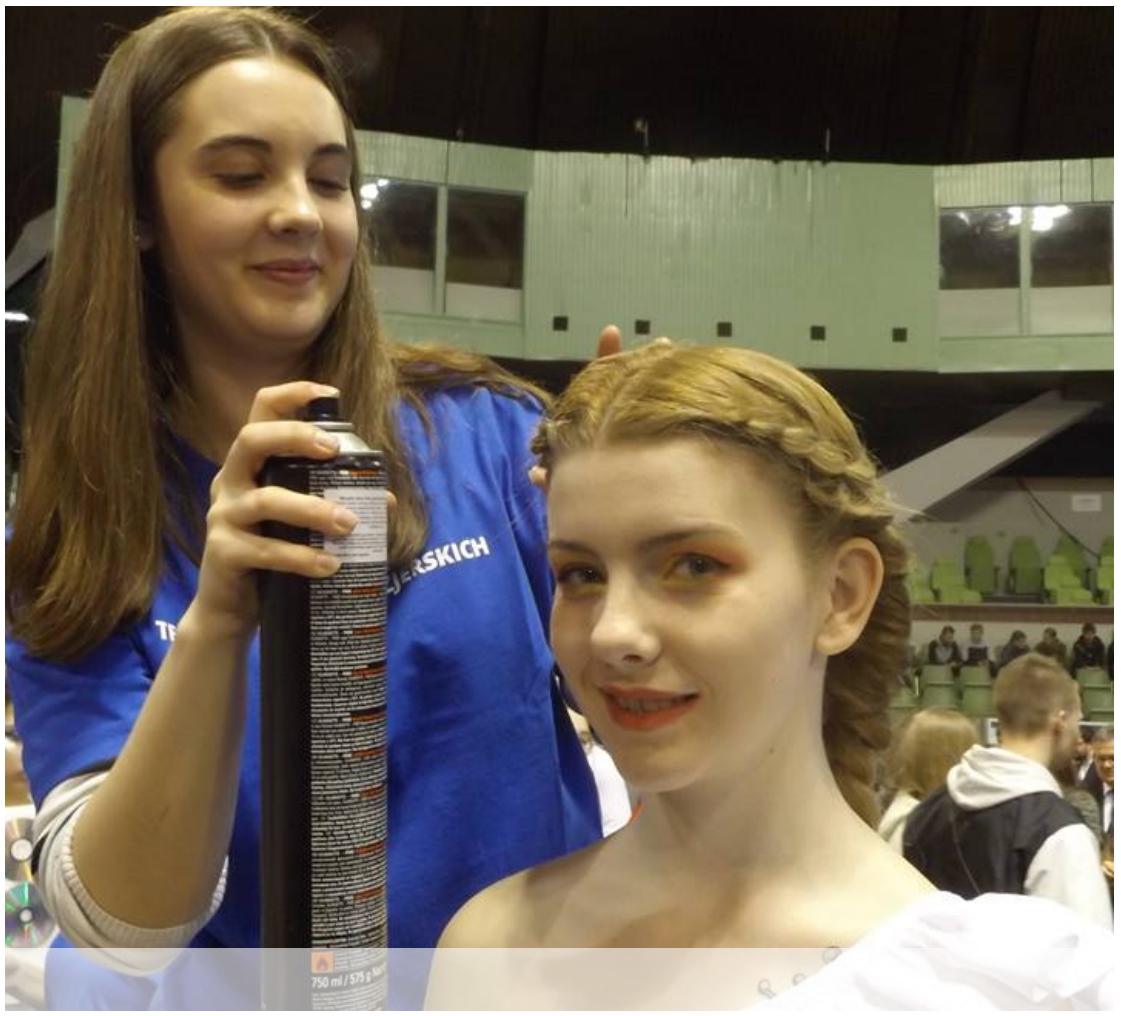

.
1 kwietnia odbyła się już II edycja programu "Szacun dla zawodowców".
To kampania Miasta Poznania , której celem jest promowanie szkolnictwa zawodowego wśród poznańskich gimnazjalistów, uświadomienie młodzieży, iż wykształcenie zawodowe i techniczne ułatwi im odnalezienie się na rynku pracy.
Gimnazjaliści mogli zapoznać się z ofertą szkół zawodowych oraz współpracujących z nimi w zakresie praktyk i ofert pracy, firmami.
Nasza szkoła przedstawiła własną ofertę edukacyjną i zawodową dla krawców, fryzjerów, techników przemysłu mody, usług fryzjerskich i usług kosmetycznych.
Zapraszamy do galerii s. 5.

IV Wielkopolski Konkurs Historyczny „Marszałek Józef Piłsudski”

Nasza szkoła wraz z Zarządem Okręgu Wielkopolskiego Związku Oficerów Rezerwy Rzeczypospolitej Polskiej im. Marszałka Józefa Piłsudskiego była organizatorem i gospodarzem czwartej już edycji konkursu historycznego. *więcej s.4*

Święto matematyki czyli Światowy Dzień Liczby Pi

Już po raz kolejny obchodziliśmy w naszej szkole Dzień Matematyki zorganizowany przez nauczycieli tego przedmiotu. W świetlicy szkolnej były przygotowane stoiska z łamigłówkami i grami matematycznymi.
więcej s.3

„Metamorfoza – rozkwitaj na nowo”

W tym roku obchodom Dnia Kobiet w Komendzie Wojewódzkiej w Poznaniu przyświecało hasło „Metamorfoza – rozkwitaj na nowo”. Imprezę uświetnił pokaz kolekcji prezentowanych przez nasze modelki.

KONKURS DLA MŁODYCH KRAWCÓW I PROJEKTANTÓW MAŁA PĘTELKA

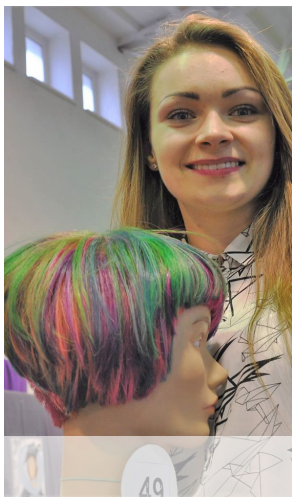

10 marca w Zespole Szkół Odzieżowych odbyła się XXII edycja Konkursu dla Młodych Krawców i Projektantów im. Małgorzaty Zaręby „MAŁA PĘTELKA”
W konkursie rywalizowali ze sobą uczniowie ośmiu szkół i słuchacze kwalifikacyjnych kursów zawodowych. Były dwie kategorie: ubiór -"Przewrotna i romantyczna" i "Graficzne kombinacje" oraz fryzura: "Idealna fala- inspiracje fryzurami z lat 20, 30-tych" oraz " Zaskakujące światło - wibracja koloru".

Patronat medialny sprawował GŁOS WIELKOPOLSKI oraz TVP 3 POZNAŃ.
Najlepszych fryzjerów, projektantów i krawców wybierało jury w składzie: Grażyna Łakomiec – dyrektor konkursu, Olaf Tabaczyński – Mistrz Świata Makijażu i stylizacji, Łukasz Czajkowski – projektant mody, Marzena Bilińska-Fiałkowska – przewodnicząca komisji egzaminacyjnej wizażu i stylizacji przy Wielkopolskiej Izbie Rzemieślniczej, Maria Katscher – przewodnicząca jury i podcechmistrz Cechu Rzemiosł Różnych, Halina Jańczak – z-ca przewodniczącej komisji egzaminacyjnej przy Wielkopolskiej Izbie Rzemieślniczej, Marzena Skrzypczak – przedstawiciel sponsora.
A oto zwycięzcy konkursu:
FRYZURY
kategoria III „Idealna fala – inspiracje fryzurami z lat 20, 30-tych”
Wyróżnienia: **Natalia Kędziora**za fryzurę „Dziewczyna Gangstera” i **Patrycja Krzyżaniak** III miejsce -**Michalina Kolendowicz** za fryzurę „W starym kinie”,
II miejsce-**Patrycja Michalak** za kolekcję fryzur „Femme Fatale”,
I miejsce-**Sylwia Krawczyk** za fryzurę „Finezja smaku”.

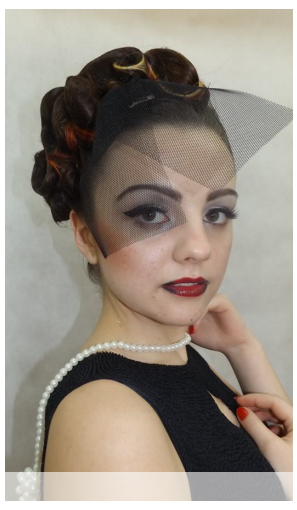

Kategoria IV „Zaskakujące światło – wibracja koloru”
Wyróżnienie dla **Dagmary Januszewskiej** za fryzurę „Zaspana dama”,
III miejsce dla **Patrycji Michalak z**a fryzurę „Barwna dzikość”,
II miejsce dla **Sylwii Lefczak** za fryzurę „Kolorowy pakt z diabłem”,
I miejsce dla **Pauliny Mądrej** za fryzurę „Barwny trel”.

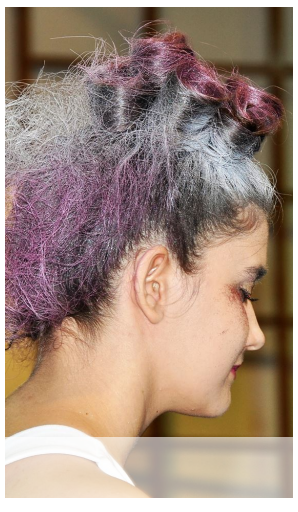

UBIÓR
kategoria I- stroje użytkowe:
wyróżnienie dla **Alicji Szklarz** za kolekcję „Odważna i pragmatyczna”,
i dla **Joanny Pander** za kolekcję „Colorful madness”,
III miejsce dla **Joanny Skrzypczak i Dominiki Sadowskiej-Nowak** za kolekcję „Twist from the east”,
II miejsce dla **Pauli Mieczyńskiej** za kolekcję „Duel 35”,
I miejsce dla **Magdaleny Małysa** za kolekcję „Same Old Love”.

Kategoria II- stroje awangardowe:
wyróżnienie dla **Oliwii Fabińskiej** za kolekcję „Muza awangardy”i dla **Barbary Chamera**za kolekcję „Kuromurasaki",
III miejsce dla **Marty Kołodziejak** za kolekcję „Sunshine”,
II miejsce dla **Bartosza Bieńko** za kolekcję „Przemiana”,
I miejsce dla **Anny Pęcherzewskiej i Magdaleny Talarczyk** za kolekcję „Black& White”.

Agata Tomczak i Dominika Lutomska

DZIEŃ MATEMATYKI W NASZEJ SZKOLE

16 marca po raz kolejny obchodziliśmy w naszej szkole **Dzień Matematyki.**

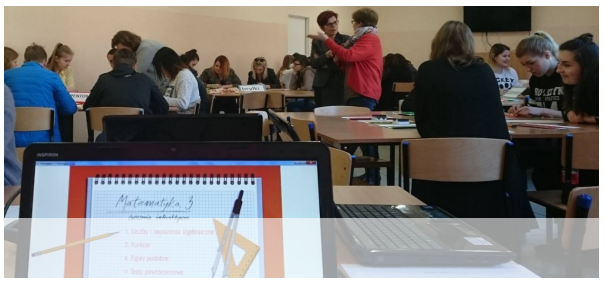

W świetlicy szkolnej nauczyciele matematyki przygotowali stoiska z łamigłówkami i grami matematycznymi m.in.: krzyżówkami, sudoku, pantomino, tangramami, happy cubem, k – dronem, dominem, wykreślankami i zagadkami. Uczniowie gimnazjum, klas zawodowych i technikum mogli wykazać się nie tylko wiedzą matematyczną, ale przede wszystkim umiejętnością logicznego myślenia i pracy w zespole. Wszystkim uczestnikom bardzo podobała się taka matematyka, inna niż zazwyczaj.

Dzień Matematyki połączono ze Świętem Liczby Pi.
Dzień Liczby Pi –to święto obchodzone corocznie, głównie w amerykańskich kręgach akademickich i szkolnych. Datę święta wybrano na 14 marca.

Uczniowie klasy III gimnazjum pod opieką pani Reginy Woyke pracują nad pantomino.

Dziewczęta z technikum intensywnie pracują nad grami i zadaniami matematycznymi

AKCJA HONOROWEGO ODDAWANIA KRWI

Uczniów oraz nauczycieli nie trzeba było namawiać do wzięcia udziału w tej szlachetnej akcji. Kto tylko mógł oddawał honorowo swoją krew. Zaproszenie otrzymali również znajomi uczniów. Pani Anna Sobańska, organizatorka, przypomniała, aby przed akcją zjeść obfite słodkie śniadanie i wypić dużo płynów. „Wszystkim osobom, dla których ważne są idee honorowego krwiodawstwa bardzo dziękuję i liczę na Waszą obecność w przyszłym roku.

Możecie być z siebie dumni!" – powiedziała organizatorka akcji.

Uczennice klas IIBT i IIIBT brały udział w biciu rekordu Guinessa w ilości osób malujących motyle

Akcja miała miejsce podczas trwania Targów Edukacyjnych na MTP.
Ok. godz. 12:00 nastąpiło uroczyste rozpoczęcie obchodów „Dnia Motyla" na Międzynarodowych Targach Poznańskich. Pół godziny później rozpoczęło się „bicie" rekordu Guinessa w ilości osób malujących motyle. W akcji wzięły udział przedszkola, szkoły skupione wokół "Motylego Wolontariatu". Akcja ta narodziła się w Poznaniu.

Jej głównym przesłaniem jest nagłaśnianie potrzeby rozbudowy Hospicjum Palium; miejsca, które służy mieszkańcom naszego województwa i w którym cały czas brakuje miejsc dla ciężko chorych pacjentów.

Laureaci konkursu „Mam talent literacki”

...]Uniósł wzrok ku górze, a po chwili przymknął oczy, ponieważ po jego twarzy zaczęły broczyć krople zimnego deszczu, który znów szalał tej nocy. Błyskawice rozcinały niebo i przerywały spokój panujący do tej pory. Po kilku sekundach, a może minutach, które dla Thomasa mogłyby trwać jeszcze dłużej, otworzył oczy i przetarł dłonią mokrą twarz, nie tylko od deszczu.
Spośród wszystkich pochopnych, nocnych obietnic dawanych w imię miłości, żadna - jak to wiedział teraz Thomas- nie daje takiej gwarancji złamania, jak: Nigdy Cię nie opuszczę. Jeśli czas nie zabierze ci czegoś sprzed nosa, reszty dokonają okoliczności. Bezcelowe jest mieć nadzieję na coś innego: bezcelowe marzenie, że w gruncie rzeczy świat chce dla ciebie dobrze. Wszystko co ma jakąś wartość, wszystko czego kurczowo się trzymasz, by nie zwariować, zginie lub zostanie zabrane w ostatecznym rozrachunku, a pod tobą rozstąpi się otchłań.
Przepadłeś!
Idź do diabła!
Albo gorzej. Grzmoty błyskawic narastały dając złudne poczucie niebezpieczeństwa. Blond włosy mężczyzna nie zważając na panujący wokół rozgardiasz, przemierzał coraz to niebezpieczniejsze i ciemniejsze, odludne uliczki na obrzeżach Londynu. Przechadzał się zamaszystym krokiem przez ponad piętnaście minut, nie zważając na otaczający go w tej chwili świat.

Żył w własnej przestrzeni, był jedyną ważną w tej chwili jednostką, która nie przejmowała się konsekwencjami.[...].
[...] Dotknął słoi, które stały się bardziej widoczne spod białej, złuszczonej farby.
Coś ponownie skrzypnęło, a drzwi uchyliły mu drogę do środka swej tajemnicy. Tym razem stawiał pewne kroki, nie zatrzymał się ani na sekundę, nie zamrugał, nie odwrócił głowy, nie uciekł. Wiedział wszystko o ciemności, która okrywała ziemię, gdy słońce skrywało się za linią horyzontu, a także o tej, która panuje w ludzkiej duszy.
Nad wysypiskiem ciągle unosił się dym.[...].

Wiktoria Strzelczyk
III miejsce w konkursie literackim

FINAŁ IV KONKURSU HISTORYCZNEGO „MARSZAŁEK JÓZEF PIŁSUDSKI”

W dniu 19 marca 1915 roku legioniści Józefa Piłsudskiego zapoczątkowali tradycję świętowania imienin Komendanta. Obecnie dzień ten jest m.in. Świętem Związku Oficerów Rezerwy RP im. Marszałka Józefa Piłsudskiego. W przeddzień święta Związku uczestnicy IV edycji Wielkopolskiego Konkursu Historycznego „Marszałek Józef Piłsudski”przystąpili do finału imprezy objętej patronatem honorowym Wielkopolskiego Kuratora
Oświaty. Do organizatorów konkursu, którymi byli Okręg Wielkopolski ZOR RP i gospodarz finału Zespół Szkół Odzieżowych im. Władysława Reymonta w Poznaniu stawiło się 41 dwuosobowych drużyn reprezentujących 29 wielkopolskich gimnazjów i szkół ponadgimnazjalnych. Każda z drużyn w etapie wojewódzkim konkursu musiała rozwiązać 20-zadaniowy test z wiedzy o Józefie Piłsudskim będący dla tylko trzech drużyn w każdej z kategorii wiekowej przepustką do finału imprezy. W trakcie oceny zebranych kart odpowiedzi przez Komisję wszyscy uczestnicy wraz z opiekunami zaproszeni zostali przez organizatorów na słodki poczęstunek, a także mieli okazję wysłuchać prelekcji wygłoszonych przez mgr. Mateusza Hurysza pt.: 90 lat później… Poznań wobec przewrotu majowego 1926 roku oraz Małgorzaty Jagielskiej i Ryszarda Liminowicza na temat Józefa Piłsudskiego i działalności Towarzystwa Miłośników Wilna i Ziemi Wileńskiej, Oddział w Poznaniu.
Finał konkursu został przeprowadzony na sali gimnastycznej kolejno dla każdej kategorii wiekowej z udziałem licznie zgromadzonej publiczności. Polegał on na udzieleniu Komisji, odpowiedzi na pięć pytań, każda punktowana w skali od 0 do 3 punktów. Poziom rozgrywki finałowej był bardzo wyrównany, a dla drużyn szkół gimnazjalnych koniecznym było przeprowadzenie dwóch rund pytań dodatkowych w celu ustalenia ostatecznej klasyfikacji, która w kategorii szkół gimnazjalnych przedstawia się następująco:
1. Rafał BARAN, Maciej KARWATKA – 13 pkt.
Społeczne Gimnazjum Nr 1 im. św. Urszuli Ledóchowskiej Społecznego Towarzystwa
Oświatowego w Poznaniu
2. Jakub KRÓLAK, Karol MAĆKOWIAK – 12 pkt. Gimnazjum Dwujęzyczne im. Dąbrówki w Poznaniu
3. Patryk CZERNIAK, Kacper WASZYK – 4 pkt. Gimnazjum Nr 23 im. Szarych Szeregów w Poznaniu.W kategorii szkół ponadgimnazjalnych laureatami konkursu zostali:
1. Weronika PRZEWOŹNIAK, Krzysztof BOCHNA – 8 pkt. I Liceum Ogólnokształcące im. Tadeusza Kościuszki w Jarocinie
2. Marcin KOMINIAREK, Olaf PEREK – 7 pkt. III Liceum Ogólnokształcące im. Jana III Sobieskiego w Gnieźnie
3. Izabela GOŚCINIAK, Natalia MARCINIEC – 6 pkt. Zespół Szkół Nr 1 im. Stefana Garczyńskiego w Zbąszyniu.

organizator konkursu p. Jacek Behrendt
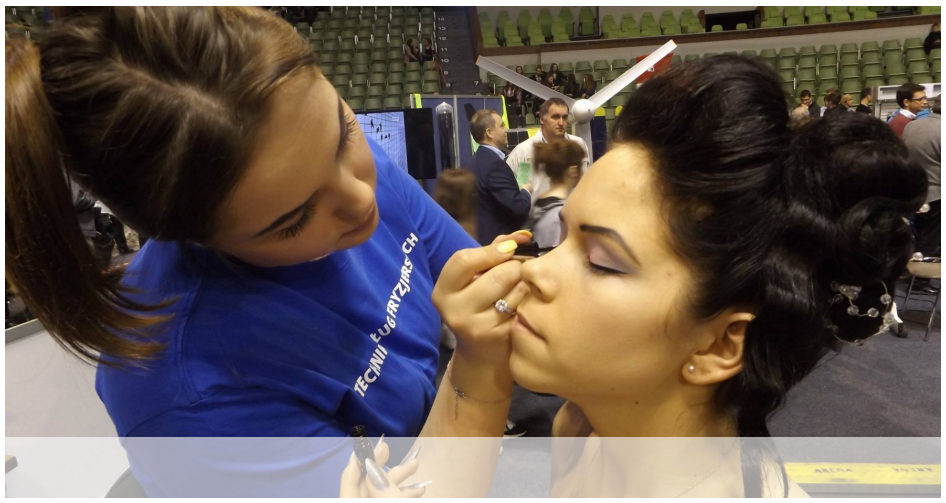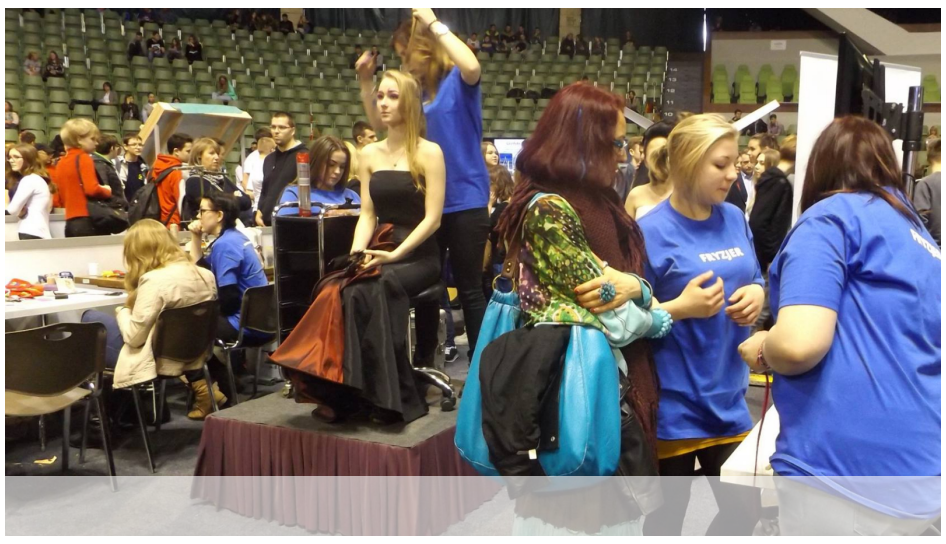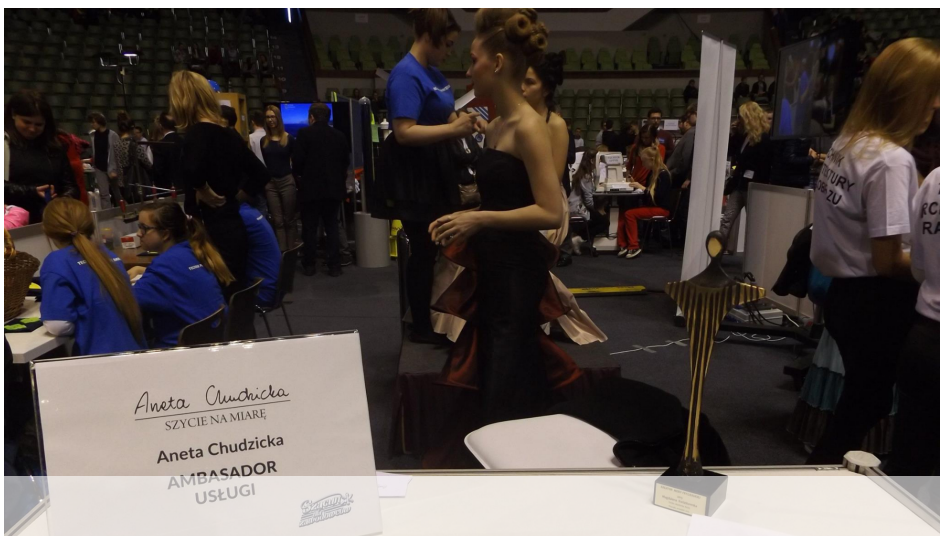
GALERIA
ARENA ZAWODOWCÓW