GŁOS WIELKOPOLSKI junior

Czas na przerwę

Zespół Szkół Gimnazjum i Szkoła Podstawowa
Kaszczor
64-234, Kaszczor

Numer 13 06/16

WWW.JUNIORMEDIA.PL

ORGANIZATOR PROJEKTU POLSKA PRESS GRUPA

PARTNER Fundacja orange

Czas na przerwę!

Gazeta dzieci i młodzieży Zespołu Szkół w Kaszczorze

Nr 3 w roku szkolnym 2015/2016

W numerze:

- Nasze pasje (karate, harcerstwo, piłka nożna, książki)
- Jesteśmy artystami…
- O bezdzietnym ojcu wielu dzieci – Januszu Korczaku
- Nasze przepisy na udane wakacje

Kończy się rok szkolny i rozpoczynają się wakacje, czas zasłużonego odpoczynku po wielu miesiącach ciężkiej pracy. Wszystkim uczniom, nauczycielom i pracownikom naszej szkoły życzymy słonecznych, bezpiecznych wakacji. Niezapomnianych wrażeń, niesamowitych podróży i odkryć! Do zobaczenia w nowym roku szkolnym!
Życzy Redakcja

Nasze pasje

Naszym hobby jest gra w piłkę nożną. Bieganie za piłką sprawia nam wiele przyjemności. Należymy do lokalnego klubu UKS Sokół Kąszczor, który istnieje od 1922 roku, a więc już 94 lata. To klub piłkarski dla młodszych i starszych. Oprócz ligi młodych do naszego klubu należą także starsi piłkarze. W naszej drużynie grają nie tylko chłopcy, ale również dziewczyny. Na murawę wychodzimy w składzie 9 zawodników. Dzieci w wieku od 8 do 13 lat trenują dwa razy w tygodniu, od 17.00 do 18.30. W sezonie rozgrywamy dwa mecze tygodniowo. Gramy po 60 minut, raz jako goście, a raz jako gospodarze. Nasze boisko jest trochę mniejsze od normalnego. Gramy zawsze do końca, bez względu na wyniki zawsze świetnie się bawimy!

Maksymilian Nowak
Maciej Poźniak

Zbiory Prywatne

Grafika Gogle

Legendy Footballu

Największą legendą piłki nożnej jest Brazylijczyk Edson Arantes do Nascimento, znany pod pseudonimem Pele, O Rei (król). Pele urodził się w 1940 roku w Brazylii. Od dziecka był związany z piłką nożna, ponieważ jego ojciec był piłkarzem. Pochodził z biedniejszej rodziny – w dzieciństwie pracował jako pucybut.

Zadebiutował w wieku 15 lat, a ostatni mecz z jego udziałem odbył się w 1974 roku. Karierę czynnego piłkarza zakończył mając na koncie 1281 goli i 1363 rozegranych meczów!· Był autorem 92hat-tricków. Pierwszy mecz w reprezentacji Brazylii rozegrał mając zaledwie 17 lat. W sumie dla swojego kraju strzelił 77 goli! W jednym z meczów strzelił 8 bramek. Podczas gali w Zurychu w 2014 roku otrzymał honorową "Złotą Piłkę".

Zinedine Zidane – francuski piłkarz, który urodził się w 1972 roku w Marsylii. Występował na pozycji pomocnika. Po zakończeniu kariery piłkarskiej, w 2006 roku, został trenerem. Obecnie prowadzi hiszpański klub Real Madryt. Podczas swojej kariery piłkarskiej nosił przydomek ,,Zizou”. Zidane wystąpił w reprezentacji Francji 108 razy. W 1998 roku zdobył mistrzostwo świata , a dwa lata później mistrzostwo Europy. Jest laureatem Złotej Piłki z 2008 roku. Został wybrany najlepszym zawodnikiem Mundialu w 2006 r. , na którym jako kapitan drużyny narodowej dotarł z nią do finału. Był zawodnikiem AS Cannes, Bordeaux, Juventusu Turyn i Realu Madryt, z którym w 2002 roku zwyciężył w rozgrywkach Ligi Mistrzów. Trzy razy został wybrany na Piłkarza Roku FIFA, a raz najlepszym zawodnikiem w Europie. W 2004 roku Pele umieścił go na liście 100 najlepszych żyjących piłkarzy na świecie.
Piłkarską karierę Zidane zakończył w 2006 roku po mistrzostwach świat w Niemczech.

Maksymilian Nowak, Maciej Poźniak

Czas na przerwę

Grafika Google

"Sekretne życie pszczół"
1964 rok, nie był dobrym rokiem dla "kolorowych" zamieszkujących Amerykę. Wprowadzenie ustawy o prawach obywatelskich dla Czarnoskórych wręcz pogorszyło ich sytuację.
„Sekretne życie pszczół" opowiada o czternastoletniej Lily Melissie Owens. Nie była czarna, była biała. To wcale nie gwarantowało jej szczęścia. Lily zabiła swoją matkę. Musiała zmagać się z tym brzemieniem sama, gdyż ojciec nie wykazywał chęci pomocy. Jego największą inicjatywą w jej wychowanie było kazanie jej klęczeć na kaszy. T. Ray (nazywanie go ojcem, byłoby nieadekwatne do sytuacji. Jedyną osobą, która zdawała się naprawdę kochać Lily, była gosposia Rosaleen. Gosposia, która odważyła się napluć białemu na buty sokiem z tabaki. Nie było to dobrze posunięcie... I właśnie to wydarzenie jest sprawcą lawiny pozostałych, ale o tym musicie już przeczytać sami!

Google

Książka jest niewątpliwie magiczna i.... słodka. Tak, słodka. Ilość słodyczy w tej książce przerasta najśmielsze oczekiwania. Nie, nie mam na myśli wesołych krasnali ujeżdżający jednorożce, to zupełnie nie o to chodzi. Bardzo ważnym aspektem tej powieści są PSZCZOŁY. A skoro pszczoły to również miód, duuuużo miodu.

Cała historia jest lekka i przyjemna, a czytanie idzie szybko, mimo, że jednak nie zawsze opowiada o prostych rzeczach (segregacja rasowa łatwym tematem nie jest). Pokazuje też jak drobne błędy mogą zaważyć na całym dalszym życiu i jak wielką siłą i motywacją może być Wiara. Obrazuje również magiczną więź pomiędzy przyjaciółmi i udowadnia, że z pracy można czerpać radość.

Cóż więcej mogę powiedzieć/napisać. Ta powieść jest po prostu tak przyjemna, tak słodka i tak idealna na gorące letnie wieczory (akcja dzieje się w upalnej Karolinie Południowej. Grzechem byłoby przy czytaniu tej książki nie wypić kubka gorącej herbaty z miodem i cytryną, albo czterech jak ja... ;)
Aleksandra Kruk

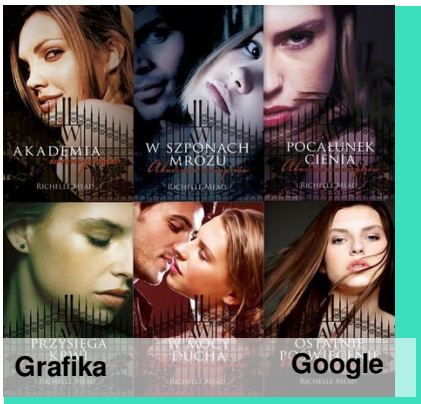

Grafika Google

„Akademia Wampirów"
To seria napisana przez Richelle Mead składająca się z sześciu tomów, którą przeczytałam ostatnio. Niestety popełniłam błąd, gdy z braku książek w bibliotece zaczęłam czytać serię „Kroniki krwi", której wydarzenia dzieją się później. Jednak mimo tego, nie zdradziła mi ona wszystkich niespodzianek, w które wszystkie części obfitowały.

Akcja tak jak w większości książek dzieje się w Ameryce. Gęste lasy Montany skrywają Akademię Św. Władimira – szkołę dla morojów i dampirów. Ci pierwsi to wampiry władające mocami czterech żywiołów, a ci drudzy to pół-wampiry, pół-ludzie. Główna bohaterka – Rosemarie Hathaway - jest dampirem, córką znanej strażniczki. Jest związana magiczną więzią z arystokratyczną morojką – Wasylisą Dragomir. Całe życie Rose polega na ochronie Lissy, która jest jej najlepszą przyjaciółką. Dziewczyny są ze sobą związane od dzieciństwa, a od czasu śmierci rodziny Lissy, są dla siebie niemalże jedyną rodziną. Wampirzyca nie jest jednak taka jak inni, ponieważ nie włada konkretnie żadnym żywiołem. Dopiero pod koniec pierwszej części sytuacja się wyjaśnia, a z każdą częścią wiemy coraz więcej. Nie będę się zagłębiać w fabułę, ponieważ już pierwsza książka skrywa mroczne tajemnice; zdradzę jednak, że Rose pozna przystojnego Rosjanina, któremu serce oddała połowa czytelniczek.

Książka wciąga czytelnika z każdym tomem coraz bardziej, zagłębiamy się w świat wampirów, w którym panują nierzadko dziwne dla nas ludzi zwyczaje. Opowieść porusza wiele problemów takich jak przyjaźń, poczucie obowiązku, zakazana miłość, etykieta dworska, spiski arystokratów i łamanie zasad. To ostatnie leży w codzienności naszej bohaterki, która uwielbia imprezować, jednak w skutek kolejnych wydarzeń musi dorosnąć. Książka nie jest banalna, lecz polecam ją także wielbicielkom romansów.
Patrycja Majer

Źródło: lubimyczytac.pl

Moja ulubioną powieścią jest książka pt. : "CZTERY- zanim Tobias poznał Tris". Napisała ją bardzo uzdolniona autorka, a mianowicie Veronica Roth. Pierwszy egzemplarz został wydany w 2014 roku. Jest to początek trylogii "Niezgodna".

Książka opowiadana jest z perspektywy głównego bohatera, którym jest Tobias Eaton. Po bardzo ciężkiej wojnie ludzie podzielili się na grupy społeczne.Tobias należał do Altruzimu, czyli grupy, która pomagała biednym lub wyrzuconym poza sojusze grup ludziom. Tobias miał niezwykle napięte stosunki z ojcem i pragnął odejść ze swojej frakcji.

Gdy ktoś osiągał szesnasty rok życia, podchodził do testu, w którym odkrywano, do której frakcji tak naprawdę pasuje. Jednak ostateczny wybór należał do niego. Tobias bardzo chciał odejść, uwolnić się ze szponów podłego ojca. Ostatecznie wybrał Nieustraszoność - obronę terytorium i wolność od wszystkiego. Dalsze strony tej książki opowiadają o tym, jak chłopak spotyka dawno już zapomnianą mamę oraz o tym, jak powoli wchodzi na sam szczyt rządzenia daną frakcją.

Bardzo podoba mi się pierwszoosobowa narracja tj

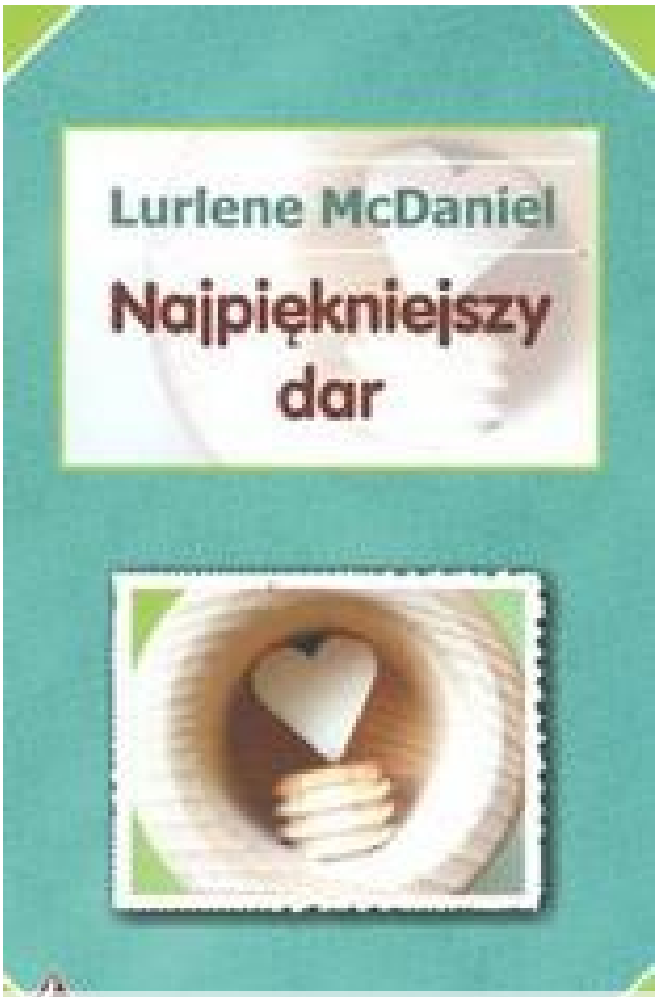

Źródło: lubimyczytac.pl

Polecam książkę pod tytułem „Najpiękniejszy dar”. Jest to dramat, który o siostrach i ich mamie.

Któregoś ranka siostra głównej bohaterki postanowiła uciec z domu wraz ze swoim chłopakiem. Po kilku miesiącach wraca do domu i oznajmia, że jest w ciąży. Mama dziewczyn uznała, że lepiej będzie oddać dziecko do adopcji, lecz córka nie zgadza się na to. Po jakimś czasie ciężarna dziewczyna mdleje. Trafia do szpitala, gdzie umiera. By podtrzymać dziecko przy życiu zostaje podpięta do respiratora. W końcu dziecko przychodzi na świat. Szczęśliwa, a zarazem załamana śmiercią córki, babcia postanawia zostawić wnuczkę i nigdzie jej nie oddawać. W tym samym czasie nasza bohaterka wyznaje miłość swojemu koledze, niestety, bez wzajemności.

Jest to jedna z książek Lurlene McDzniel. Polecam tą książkę!

Dobrawa Skrzypczak

Przepisy na udane wakacje:

Składniki:
- Duża porcja snu ok. 50 kg,
- 2 tony dobrego humoru,
- garść szaleństwa i wariacji,
- gram bezpieczeństwa
- dowolna ilość chęci do zabawy,
- 257 kg lodów i słodkości,
- tuzin spotkań z rodziną i przyjaciółmi,
- 35 dag spotkań z: wróżkami, elfami, jednorożcami, krasnoludkami, Smerfami, Minionkami, Gumisiami i Teletubisiami.

Sposób przygotowania:
Sen, dobry humor oraz szaleństwo i wariację mieszamy razem różdżką Harry'ego Potter'a. Dodajemy bezpieczeństwo i przy okazji zajadamy lody i słodkości . Spotykamy się z rodziną i przyjaciółmi, a w czasie wolnym z magicznymi i bajkowymi stworzeniami.

Dobrawa Skrzypczak
Joanna Szymysł

Składniki:
- 2 pełne miesiące wakacji
- tona radości
- garść fajnych chłopaków
- piękna, słoneczna pogoda
- 1 kg wzruszeń
- wysokie kieszonkowe
- sprzęty sportowe (rowery, kajaki, piłka itd.)

Sposób przygotowania:
Bierzemy 2 pełne miesiące wakacji, energicznie mieszamy. Po 5 minutach dodajemy 0,5 tony radości (reszta przyda się później). Garść fajnych, przystojnych, zabawnych chłopaków przysmażyć na rondelku z olejem na kolor brązowy. Po 20 minutach, gdy ostygną wrzucić do masy przygotowanej wcześniej. W blenderze zblenduj piękną, słoneczną pogodę z wysokim kieszonkowym i po chwili dodaj 1 kg wzruszeń. Odłóż na bok. Weź masę i wylej ją na blachę. Po upieczeniu w 180 stopniach Celcjusza, przełóż ją kremem z pięknej pogody itd. Na koniec posyp wszystko o,5 kg radości i ozdób sprzętami sportowymi.

Składniki:
- wolny czas (im więcej tym lepiej),
- rodzina,
- osoby, z którymi lubię spędzać czas,
- zwierzęta (ilość dowolna),
- relaks,
- woda (morza, jeziora),
- natura (5kg),
- aparat,
- łądne widoki,
- lody x 2

Przygotowanie:
W wielkiej misce rozmieszać: ładne widoki, wolny czas, relaks, woda, natura i atrakcje w tym lody
Można użyć miksera.
Ciasto wlać do formy i wsadzić do piekarnika.
Ciasto posyp: rodziną, osobami, zwierzętami i druga porcją lodów.
Można dodać aparat, słońce i wszystko co chciałbyś mieć na wakacjach.
Smacznych i udanych wakacji!!!

Dominika Wolniczak

Składniki:
- 2 pudełka słońca
- 5 kg pięknej plaży
- mała grupa ludzi z wielkimi uśmiechami (w promocji już jutro Żabce)
- worek marzeń (każde marzenie się spełni)
- sproszkowana kawiarnia
- jedna łyżka wody.

Sposób przygotowania:
Weź 2 pudełka słońca i wsyp do misi. Przedziel 5 kg pięknej plaży na pół, po czym dodaj 2,5 kg do miski i zamieszaj. Weź szczyptę grupy ludzi z wielkim uśmiechem i dodaj do masy. Teraz zrobimy polewę. Zabierz 1 miskę i do niej wsyp 2,5 kg pięknej plaży. Połącz z workiem marzeń i zamieszaj. Do tego wsyp sproszkowaną kawiarnię i zalej 1 łyżką wody. Na sam koniec wymieszaj wszystkie składniki masy razem i gotowe.

Dominik Wolniczak
Marta Łakoma

Lubimy karate…

Grupa naszych uczniów regularnie uczęszcza na zajęcia karate. Treningi odbywają się w naszej sali gimnastycznej dwa razy w tygodniu pod okiem pani Sandry Prałat. Dzieci trenują rzetelnie, więc na efekty nie trzeba było długo czekać. W maju odbył się Turniej Karate Kyokushin w Kożuchowie. W kategorii wiekowej od 10-11 lat nasza uczennica z klasy IV, Marta Knobel, zajęła II miejsce, przegrała tylko z najlepszą zawodniczką. Dziewczynka trenuje karate od 6 roku życia. Posiada już niebieski i czerwony pas oraz żółty pagon. Zdobyła już sześć pucharów i osiem medali. Gratulujemy!

Marta Knobel, kl. IV

Prywatne Zbiory

Zbiory Prywatne

Harcerstwo

Naszą pasją jest również harcerstwo. Grupa uczniów naszej szkoły należy do drużyny harcerskiej ,,Matecznik". Istnieje ona od września 2015 roku, więc nie mamy jeszcze długiej historii. Po spotkaniach organizacyjnych nadszedł czas na reprezentowanie naszej szkoły. Piątego stycznia odbył się apel poległych w Wolsztynie. Wielu z kaszczorskich harcerzy uczestniczyło w nim.

W styczniu, w czasie trzydniowego zimowiska, gościliśmy zuchów i harcerzy z innej drużyny. Poznaliśmy wiele ciekawych osób i świetnie się bawiliśmy. Nasza młoda drużyna harcerska wzięła również udział w Festiwalu Śpiewania Harcerskiego dla Przyjemności w Starym Widzimiu. Zajęliśmy pierwsze miejsce! To była nasza pierwsza nagroda;) Przed nami wiele wyzwań i przygód, których już nie możemy się doczekać!

20 maja odbyło się w Lginiu Święto Hufca. Jest to impreza harcerska podczas, której zorganizowano wiele gier terenowych. Wszyscy świetnie się bawili! Zabawa trwała do następnego dnia -21 maja

Czuwaj!

Patrycja Sosnowska, Jagoda Ciesielska, kl. V

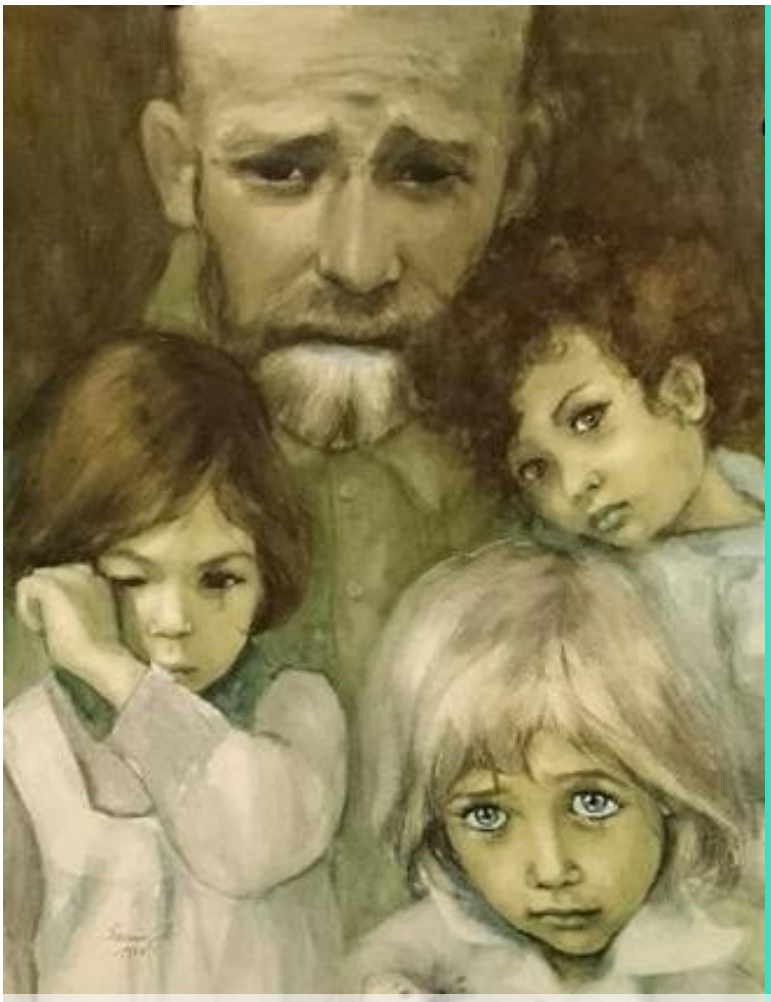

Grafika **Google**

O człowieku, który kochał dzieci nad życie…

Obraz przedstawiający Janusza Korczaka z dziećmi

Janusz Korczak naprawdę nazywał się Henryk Goldszmit. Był żydowskim lekarzem, pisarzem i pedagogiem. Jego nazwisko zna każdy polski pedagog. Był gorącym zwolennikiem tego, by dziecko miało prawo do: miłości, szacunku, godności, samostanowienia, zabawy, własności. Dla Korczaka człowiek był tajemnicą, którą trzeba poznać. Dlatego z pasją naukowca zapisywał każde, nawet najdrobniejsze doświadczenie, mówiące coś na temat dziecka. Stworzył on wyprzedzający swoją epokę system, w którym dziecko, po raz pierwszy od wieków, stało się podmiotem wychowania.

Korczak napisał między innymi takie książki jak: ,,Kajtuś Czarodziej", ,,Król Maciuś pierwszy", ,,Jak kochać dziecko". W swoich utworach wpajał w umysły i serca młodych czytelników ogólnoludzkie wartości.

Marzeniem jego życia było zostać rzeźbiarzem ludzkich dusz. Swoją ziemską wędrówkę podporządkował służbie dziecku. Był założycielem Domu Sierot i Naszego Domu. W murach sierocińca był ojcem dla setek maleństw. Mimo że miał możliwość ucieczki z getta w czasie II wojny światowej, nie opuścił swoich dzieci. Poszedł z nimi do komory gazowej w 1942 roku w Treblince…

Oto niektóre cytaty Korczaka:

,,Nie ma dzieci - są tylko ludzie"

,,Dziecko jest równo nam wartościowym człowiekiem".

,,Dzieci, dumne miejcie zamiary, górne miejcie marzenia i dążcie do sławy. Coś z tego zawsze wyniknie".

,,Dziecko. Motyl nad spienionym potokiem życia (…)"

Źródło: ,,Opowieść o Januszu Korczaku : Człowiek. Który stał się legendą", Poznań 2013.

Violetta Słodnik

Dzień Matki

„Powiedz mamo”
Powiedz nam mamo, powiedz dlaczego tak się trudzisz?
Spać idziesz, gdy my już śpimy, wczesny ranek Cię budzi?
A może lepiej Cię nie pytać?
Tak będzie mądrzej i prościej, bez słów się uczyć
Od Ciebie prostej, zwyczajnej miłości.

„Dla Ciebie”
Dla Ciebie słońca złote koło, żebyś była zawsze wesoła.
Dla Ciebie kwiat – fiołek pierwszy i bajki- srebrne słowa wierszy.
I kokarda w najpiękniejszym kolorze, błękitna jak nad ranem morze.
I butki- te od Kopciuszka z balu- żeby Cię wszyscy podziwiali.
Dla Ciebie pośród wielu życzeń najsłodsze na świecie słodycze.

„Dla mamy”
Moja kochana mamusiu, to dla Ciebie ten wierszyk,
Dla Ciebie słońce i chmury, dla Ciebie tęcza i wietrzyk.
Wiosną i latem- kwiaty, jesienią- liście jesienne.
Bądź szczęśliwa mamusiu dziś, jutro, codziennie.

„Laurka”
Wymaluję na laurce czerwone serduszko,
Ptaka, co ma złote piórko i kwiaty w dzbanuszku.
Żyj mamusiu moja miła sto lat albo dłużej!
Bądź wesoła i szczęśliwa, zdrowie niech Ci służy!

„Małym serduszkiem”
Małym serduszkiem życzę Ci mamo
Zdrowia, uśmiechu najwięcej.
A za twą dobroć i miłość
Przyjmij ten kwiatek w podzięce.

„Do matki”
Mamo, chciałabym Ci przynieść latający dywan.
I kaczkę, która znosi szczerozłote jajka,
Żebyś żyła beztrosko- wesoła, szczęśliwa.
Lecz takie dziwy można znaleźć tylko w bajkach.
I dlatego zmęczenie widząc na twej twarzy
Myślą w przyszłość wybiegami zaczynam
Marzyć, że zastąpię Cię w pracy, gdy tylko dorosnę.
Lecz dzisiaj za twe troski, trudy, poświęcenia,
Za twą miłość matczyną nigdy niezachwianą,
Mogę tylko szyję twą otoczyć ramieniem
I szepnąć Ci do ucha : Dziękuję Ci Mamo!

„Bukiet”

Dzień Ojca jest raz w roku, szczęśliwy i pełen uroku.
W tym dniu pragnę złożyć Ci życzenia: zdrowia, szczęścia i powodzenia.

Wiemy jak ciężko pracujesz tato!
Bardzo Cię wszyscy kochamy za to
a także za Twe szlachetne serce,
w którym rodzina pierwsze ma miejsce!
W ten dzień świąteczny przyjmij podziękę
za wiarę, mądrość, ojcowską rękę.
Wysłuchaj życzeń co z serca płyną:
Niech wichury mroźne Ciebie ominą!

Dziękuję, że znosiłeś to,
czego nie sposób było znieść,
że robiłeś coś z niczego,
że dawałeś, mając puste kieszenie,
że wybaczałeś, choć nie przepraszałam,
że kochałeś, gdy kochać się nie dało,
że mnie wychowałeś
i że to wszystko Ci się udało.

Kochany Tato
właśnie przyszło lato,
skowronek na drzewie zaćwierkał
,z nieba spadła butelka,
a ta butelka pełna słodyczy,
skowronek Ci zdrowia życzy,
wrona głośno krzyczy
-Żyj nam Tatusiu 100 lat
w zdrowiu, szczęściu jak najpiękniejszy kwiat.

Złożę ci, tato, takie życzenia
niech twój samochód zacznie się zmieniać.
Niech się wydłuża co noc niewiele,
niech porastają futrem fotele,
aż dnia pewnego garaż odmykasz,
a tam mercedes zamiast fiacika.

Dziś święto obchodzi najdroższy Tata, niech los mu z kwiatów życie uplata,
niech nie da poznać żadnych trosk i rzuci pod nogi pieniędzy stos.

Tato! tato! Patrz co mam,
moje serce tobie dam,
a w tym sercu duży kwiat.
Tato! tato! Żyj 100 Lat

Grafika Google

Czytamy książki… Nasze recenzje

Ostatnio przeczytałem książkę Andrzeja Maleszki ,,Magiczne drzewo. Olbrzym". Głównym bohaterem tej powieści jest Kuki, w którego mieszkaniu stało Czerwone Krzesło. Miało ono magiczną moc, bo spełniało życzenia wypowiadane przez osobę, która na nim siedziała. Kuki miał wielkie marzenie – chciał być trochę silniejszy, bo był najniższy w klasie i nie mógł obronić się przed Bubkiem, który był postrachem całej szkoły i bił wszystkich. Pomyślicie pewnie, że takie magiczne krzesło to skarb! Dobrze byłoby je mieć w domu, a jeszcze lepiej w szkole! Nawet nie wiecie, jak bardzo się mylicie! Główny bohater też tego nie wiedział. Nie przewidział, że spełnianie życzeń może okazać się niebezpieczne, zwłaszcza gdy wypowiada je osoba nieodpowiedzialna i bez wyobraźni.

W tej książce przygoda ,,goni" przygodę. Już po przeczytaniu kilku stron nie można się od niej oderwać, bo ciekawość, co zdarzy się w następnym rozdziale jest silniejsza, nawet od snu. Tę książkę czyta się jednym tchem. Na stronie 424 będziecie żałować, że już się skończyła. Ale nie martwcie się, bo w bibliotece czekają na Was dalsze przygody bohaterów w tomach: ,,Magiczne drzewo. Pojedynek", ,,Magiczne drzewo. Gra".

Książka ,,Magiczne drzewo olbrzym" zaciekawi na sto procent wszystkich chłopaków, ale także dziewczyny.

Michał Kondek, kl. IV

Witajcie! Chciałabym opowiedzieć wam o moim hobby - czytaniu. Uwielbiam książki i wszystko, co z nimi związane.

Książki są w dzisiejszych czasach dostępne w różnych formach - e-booki, audiobooki i oczywiście te tradycyjne, papierowe. Jest więc bardzo dużo możliwości. Można czytać praktycznie wszędzie i w każdej formie. E-booki są dostępne na czytniku. Można je tam ściągać za darmo lub za pieniądze. Istnieje darmowa aplikacja, która wspomaga młodych pisarzy. Nazywa się ona Wattpad. Można tam czytać opowiadania innych użytkowników, pisać własne teksty, komentować oraz głosować. Jeśli o mnie mowa, to obecnie jestem w posiadaniu ponad 60 książek, w tym 9 na czytniku. Jedną z moich ulubionych książek jest ,,Harry Potter i Kamień Filozoficzny" J. K. Rowling. Zachęcam do czytania!

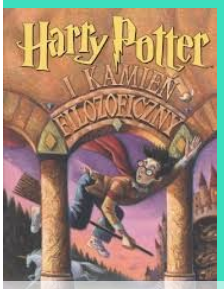

grafika google

Wiktoria Grabska kl. V

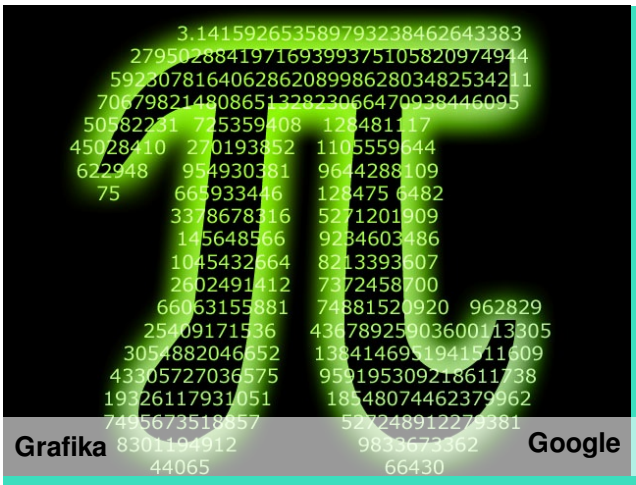

Grafika Google

Podsumowanie święta liczby "pi"

Dnia 15 kwietnia odbyło się podsumowanie święta liczby "pi", przeprowadzonego w naszej szkole. Łącznie rozdano 32 nagrody, w pięciu konkursach. Jedno z zadań polegało na wykonaniu liczby pi dowolna techniką, inne na wyrecytowaniu wiersza, który dotyczył tej liczby. Chętnych do wzięcia udziału w konkursach nie brakowało. Najważniejsze miejsca zajęli między innymi: Katarzyna Bajon, Maria Stachowiak, Weronika Czarna, Laura Gryca i Daria Malcher. Tak jak obiecano, w nagrodę za uczestnictwo wszyscy dostali słodycze, ale też oceny z niektórych przedmiotów. Było o co walczyć! Zaskoczenie malujące się na twarzach wywołanych zwycięzców pozostanie w naszej pamięci na długo. Niesamowite dzieła wykonane na konkurs techniczny nadal można zobaczyć w sali numer 21. Na koniec dodam, że nie byłoby tego święta gdyby nie nasza pani od matematyki - Anna Napierała.

Patrycja Majer

Grafika Google

Premiera nowej gry

„Overwatch" to gra komputerowa z gatunku first-person shooter tworzona przez Blizzard Entertainment na platformy PC, PlayStation 4 oraz Xbox One. Gra swoją premierę na polskim rynku miała 24 maja. Opiera się ona na pokonywaniu przeciwników z wrogiej drużyny, zajmowaniu punktów i przepychaniu wózka. Cała rozgrywka opiera się w większości na doborze jednej z 21 wyjątkowych postaci. Od 5 do 10 maja można było zgrać za darmo tzw. wersję beta w ramach otwartych beta testów. Mieliśmy przyjemność w tym uczestniczyć i dostać próbkę tego, co ukaże się już niedługo. Gra jest bardzo łatwa w obsłudze, ma proste menu i ciekawe elementy, takie jak historie postaci. 16 maja pojawił się kolejny animowany film ukazujący historię dwóch braci – Genji'ego i Hanzo – o tytule „Smoki", a wcześniej mogliśmy poznać uosobienie Smugi i Trupiej Wdowy w filmie „Zlecenie". „Overwatch" przyciąga przemyślaną fabułą i wyjątkowymi postaciami. Nie można się jej oprzeć. A Ty jesteś z nami?

Źródło:https://pl.wikipedia.org/wiki/Overwatch

„Smoki" - https://www.youtube.com/watch?v=I9tutmTpr-E

„Zlecenie" - https://www.youtube.com/watch?v=tcumFzJ_g8E

Patrycja Majer

Mój blog…
Rozdział minus pierwszy
http://lloye.blogspot.com/2015/12/chapter-minus-one.html

Chłodny wiatr hulał pomiędzy uliczkami. Danielle wracała właśnie od fryzjerki. Było już ciemno, ale dziewczyna nie miała najmniejszej ochoty iść spać. Wsiadła do wagonu metra, mijając żebrzących przed tunelem ludzi. Udawała dumną i obojętną, jednak w głębi duszy dałaby każdemu z nich pieniądze na chleb. Siedziała smutna w wagonie blisko Davi'ego. Obok niej dwójka chłopaków żywo o czymś dyskutowała. Byli mniej więcej w jej wieku. Jeden z nich był niskim blondynem, drugi natomiast wysokim brunetem. Dyskutowali właśnie o jej ulubionej grze.
- Moim zdaniem najtrudniej jest na poziomie dwudziestym trzecim. Chociaż jak czasem włączam na normalny poziom trudności to wymagająco robi się dopiero po trzydziestym.
- Ty też w to grasz? Myślałem, że nikt jej nie zna. - Brunet odpowiedział na jej wtrącenie.
- Tak, to moja ulubiona. Przechodziłam ją całą już z dziesięć razy.
- Nananiasz. - Chłopak podał jej rękę przedstawiając się.
- Danielle. - Uścisnęła jego dłoń. Davi chrząknął znacząco, lecz go zignorowała.
- A to Horacy.
- Sam umiem się przedstawić - powiedział blondyn. - Od dawna grasz?
- Od ósmego roku życia, czyli od czterech lat.
- My od pięciu, bo jesteśmy od ciebie starsi o rok.
- Jesteście braćmi?
- Nie, ale prawie. - Horacy puścił oko. - Mieszkamy tuż obok siebie, znamy się od zawsze.
- Rany, ale się macie fajnie.
- Danielle musimy wysiadać - oznajmił Davi.
- Już, chwilę. - Wyjęła z torebki notatnik i nagryzmoliła na nim szybko numer swojego hologramu. Podała chłopakom, katowana ostrym spojrzeniem lokaja.
- To mój hologram. Zadzwońcie kiedyś - rzuciła na odchodnym.
Wyszli z metra, kierując się w stronę willi Lovelle. Po drodze mężczyzna prawił jej kazanie, że nie powinna rozmawiać z obcymi, a tym bardziej dawać im swojego numeru.
- Och Davi, nie bądź sztywny. Proszę pozwól mi z nimi rozmawiać, wiesz, że nie mam innych znajomych - błagała.
- Dam ci dwie stówy jak nie powiesz rodzicom.
- Dobrze - zgodził się krzywiąc.
Podopieczna natychmiast go przytuliła. Była bardzo szczęśliwa. Lokaj cieszył się z jej szczęścia, tak na prawdę chciał żeby Danielle miała przyjaciół i mogła się zachowywać jak zwykła dziewczyna, lecz dostał surowe nakazy od jej rodziców.
Następnego dnia Lovelle nie mogła wprost wytrzymać. Cały dzień czekała na telefon od chłopców. Guwernantka skarciła ją za nieuwagę, przez co musiała napisać wypracowanie na temat ustroju planet w całym układzie Unitowym. Wściekła na siebie dziewczyna zabrała się właśnie do opisywania republiki Flatoinów, gdy zadzwonił hologram. Dani podskoczyła jak oparzona.
- Czyli to jednak nie była ściema! - Przywitała ją hologramowa twarz Horacego po odebraniu.
- Nie, to serio jest mój numer. Co tam u was?
- Ach nic, Nanuś dokręca właśnie śrubki w naszym robocie.
- Nie nazywaj mnie Nanuś! - Usłyszała krzyk zza pleców swojego rozmówcy.
- Budujecie robota? - zapytała nie mogąc uwierzyć w to co usłyszała.
- Poprawka, zbudowaliśmy. Chodzimy na walki robotów do Hlloween.
- Co to?
- Taki podziemny klub. Walki robotów odbywają się tam co drugi piątek.
- Ale ekstra! Kiedy następne?
- W ten piątek. Przyjdziesz?
- Nie jestem pewna ... Postaram się.
- Fajnie. Nanianiaszu, zechcesz oderwać się od fascynującego zajęcia jakim jest dokręcanie śrub i przywitać się z naszą nową znajomą?
- Hej. - Twarz chłopaka pojawiła się w hologramie. Gdy uśmiechnął się na chwilę było mu widać aparat na zębach.
- Hej. Co porabiasz?

Dzień Dziecka

Lubimy czerwiec, a zwłaszcza pierwszy dzień tego miesiąca, bo wtedy zamiast lekcji jest Dzień Sportu.

Międzynarodowy Dzień Dziecka (MDD) – dzień ustanowiony w 1954 przez Zgromadzenie OgólneOrganizacji Narodów Zjednoczonych (ONZ) dla upowszechniania ideałów i celów dotyczących praw dziecka zawartych w Karcie Narodów Zjednoczonych (1945) i obchodzony od 1955 w różne dni roku w różnych krajach członkowskich ONZ.W Polsce MDD obchodzony jest 1 czerwca.

W Polsce i w innych byłych państwach socjalistycznych Międzynarodowy Dzień Dziecka obchodzony jest od 1950 roku. Od 1952 święto to stało się świętem stałym. Jego inicjatorem była organizacja zwana International Union for Protection of Childhood, której celem było zapewnienie bezpieczeństwa dzieciom z całego świata. Od 1994 tego dnia w Warszawie obraduje Sejm Dzieci i Młodzieży.

Z okazji Dnia Dziecka w szkołach często obchodzony jest dzień sportu; np. poprzez organizowanie rozgrywek międzyklasowych.

Ciekawostki:

Dzień Dziecka we Francji obchodzony jest 6 stycznia, w Japonii 5 maja, a w Turcji 23 kwietnia!

Źródła: Wikipedia, Google grafika

Małgorzata Lidia Słodnik kl. V

Grafika Google

Szkolne Zbiory

Wyrecytował II miejsce w Konkursie Powiatowym

Maj to miesiąc konkursów. 20 maja w Wolsztynie odbył się finał Konkursu Powiatowego Mali Recytatorzy 2016. W kategorii klasy IV naszą szkołę reprezentował Amadeusz Cupryś. Konkurencja była silna, w każdej grupie wiekowej startowało 8-9 uczniów. Amadeusz zajął II miejsce. Dzień wcześniej wybrane wiersz recytowały dzieci z klas I-III. Z naszej szkoły wyróżnienie otrzymała Weronika Klecha z klasy II a. Serdecznie gratulujemy!

Dominik Wolniczak

Szkolne Zbiory

Zmierzyły się z ortografią…
W maju trójka naszych dziewczyn reprezentowała szkołę w Powiatowym Konkursie Ortograficznym ,,Dyktando 2016", który odbył się w szkole Podstawowej nr 3 w Wolsztynie. Brało w nim udział prawie 50 uczniów z powiatu Wolsztyn. Naszym reprezentantkom nie udało się zająć miejsca na podium. Może za rok będzie lepiej ;) Wcześniej dziewczyny wzięły udział w Szkolnym Konkursie Ortograficznym dla klas IV-VI. Tytuł Mistrza Ortografii 2016 Zespołu Szkół w Kaszczorze otrzymała uczennica klasy VI - Dobrawa Skrzypczak. Gratulujemy!
Oliwia Daleka, kl. VI

Wolniczak Dominik