POLSKA THE TIMES junior

PULS SZKOŁY

SZKOŁA PODSTAWOWA W KIWITACH
63a
11-106, Kiwity

Numer 87 10/17

WWW.JUNIORMEDIA.PL

ORGANIZATOR PROJEKTU POLSKA PRESS GRUPA

PARTNER Fundacja orange

SHOW z okazji DEN

fot. Z. J.

fot. Z.J.

Dnia 12 X odbyła się akademia z okazji Dnia Edukacji Narodowej przygotowana i poprowadzona z werwą i humorem przez opiekunkę SU p. I. Mieczkowską. Przedstawienie teatralne, w którym nauczycielki wcieliły się w role aktorek spotkało się z ciepłym przyjęciem ze strony społeczności szkolnej, a i sami pedagodzy mogli z przymrużeniem oka spojrzeć na swoją pracę. Były kalambury, piosenki, dyplomy, wiersze, quizy, które wywoływały salwy braw i śmiechu. Na uroczystość przybyli Wójt Gminy, Radny Powiatu, rodzice, nauczyciele, nauczyciele –emeryci, pracownicy szkoły, wszyscy uczniowie.

Akademia była okazją do wręczenia nauczycielom dyplomów uznania, co uczyniła zaraz po życzeniach Pani Dyrektor, inaugurując spotkanie. Po chwili głos zabrał Wójt Gminy, dołączając się do życzeń i wręczając kwiaty na ręce Pani Dyrektor. Potem Szymon Maleszewski uczeń 3a gimnazjum wyrapował zabawną piosenkę o szkole, czym zdobył uznanie publiki. Następnie zebrani zostali zaproszeni do obejrzenia programu rozrywkowego przygotowanego przez członków SU pod kierunkiem p. Izy. Spektakl, w którym wystąpiły panie: L. Cybowska, I. Karczewska, M. Pryszlak, D. Jagielska i P. Romanik w humorystyczny sposób pokazał codzienne życie w pokoju nauczycielskim. Był okazją do tego, aby zobaczyć swoich nauczycieli w bardziej beztroskiej roli.
Następnie konferansjerka zaprosiła wszystkich nauczycieli i gości do zabawy. Podzieleni na drużyny - spisali się na medal w konkursach, takich jak kalambury, układanie piosenek do wylosowanych wyrazów, gra na instrumencie. Zadania wzbudzały ogromne emocje u uczestników, a publiczność wprawiały w rozrywkowy nastrój. Po zakończonej rywalizacji przystąpiono do rozdania nagród w konkursie rozegranym dwa dni wcześniej. Uczniowie rozpoznawali nauczycieli ze zdjęć z młodości. Wygrał M. Markowski. **cd. s. 5**

Lekcja tolerancji i szacunku dla drugiego człowieka

"PETIT PIERRE" w OLSZTYŃSKIM TEATRZE LALEK

5 października gimnazjaliści pod opieką anglistki p. Pauliny Romanik pojechali do Olsztyńskiego Teatru Lalek. Spektakl, który obejrzeli ("Petit Pierre") opowiadał autentyczną historię Pierr'a Avezard'a dotkniętego zespołem Treachera Collinsa. Sztuka zwróciła uwagę na prawo człowieka do normalności. Przy okazji gimnazjaliści ujrzeli też nowe technologie w teatrze. Po występie, aktorka p. Jagna Polakowska opowiedziała im o swojej pracy i pokazała najmniejsze, najciemniejsze zakątki teatru. Mieli możliwość obejrzenia rekwizytów z innych sztuk oraz pracowni, w której zostały one uszyte. Po atrakcyjnie spędzonym dniu wrócili do MDK (sponsora wyjazdu), skąd odebrali ich rodzice.

Przed spektaklem zrobili sobie pamiątkowe zdjęcia przed budynkiem, przy stole i jako marionetki. Kiedy weszli do sali, zauważyli ,,coś" dużego przykrytego płachtą. Seans rozpoczął się w kompletnych ciemnościach, światła rozświetliły się dopiero po chwili. Na scenę przez drzwi wejściowe wjechał rowerem pierwszy aktor grający Leona, brata tytułowego Pierra. Zaraz za nim - jego siostra. Zaczęło się komediowo. W końcu Leon odsłonił tajemniczą płachtę ze sceny. Była to interaktywna maszyna połączona z rowerem, w której wszystko się kręciło. Im spektakl trwał dłużej tym bardziej interesująco się robiło. Maszyna odgrywała bardzo znaczącą rolę - opowiadała historię. Z kolei chmurka obok niej, posłużyła na odtwarzanie filmów, które oddawały klimat aktualnie snutej opowieści. Mały Piotruś ze zdeformowaną twarzą, niezdolny do wykonywania prostych rzeczy, mimo trudności, jakie go w życiu spotkały: brak akceptacji, wieczne prześladowania potrafił żyć w pełni jakościowo na swojej farmie. W opowieść o życiu Pierr'a była wpleciona również historia z lat 1 i 2 wojny światowej, losy ludzi na całym świecie, Żydów w obozach koncentracyjnych, sprawy, o których nasz bohater nie miał pojęcia, on robił swoje. Z niczego zrobił coś, z kawałków drutów, zużytych puszek zrobił mechanizm, którego funkcjonowania nie potrafili rozwikłać inżynierzy.

Po spektaklu mogli porozmawiać z aktorką. Oprowadziła ich po całym teatrze. Byli w miejscach, do których normalny widz nie ma dostępu. Zobaczyli, gdzie tworzą wszystkie: kostiumy, lalki oraz dekoracje. Rekwizytów był ogrom: lalki , farby, przybory… widzieli w pracy panie, które się tym zajmują. Potem zajrzeli za kulisy sceny i mieli okazję pod nią przejść. Na koniec udali się na zaplecze, gdzie znowuż było pełno kostiumów i masek. Mogli je nawet przymierzyć . Przed wyjściem z teatru zrobili sobie grupowe, pamiątkowe zdjęcie z aktorką. Wyjazd był udany, a sztuka ,,Petit Pierre", jak mówią: godna uwagi.

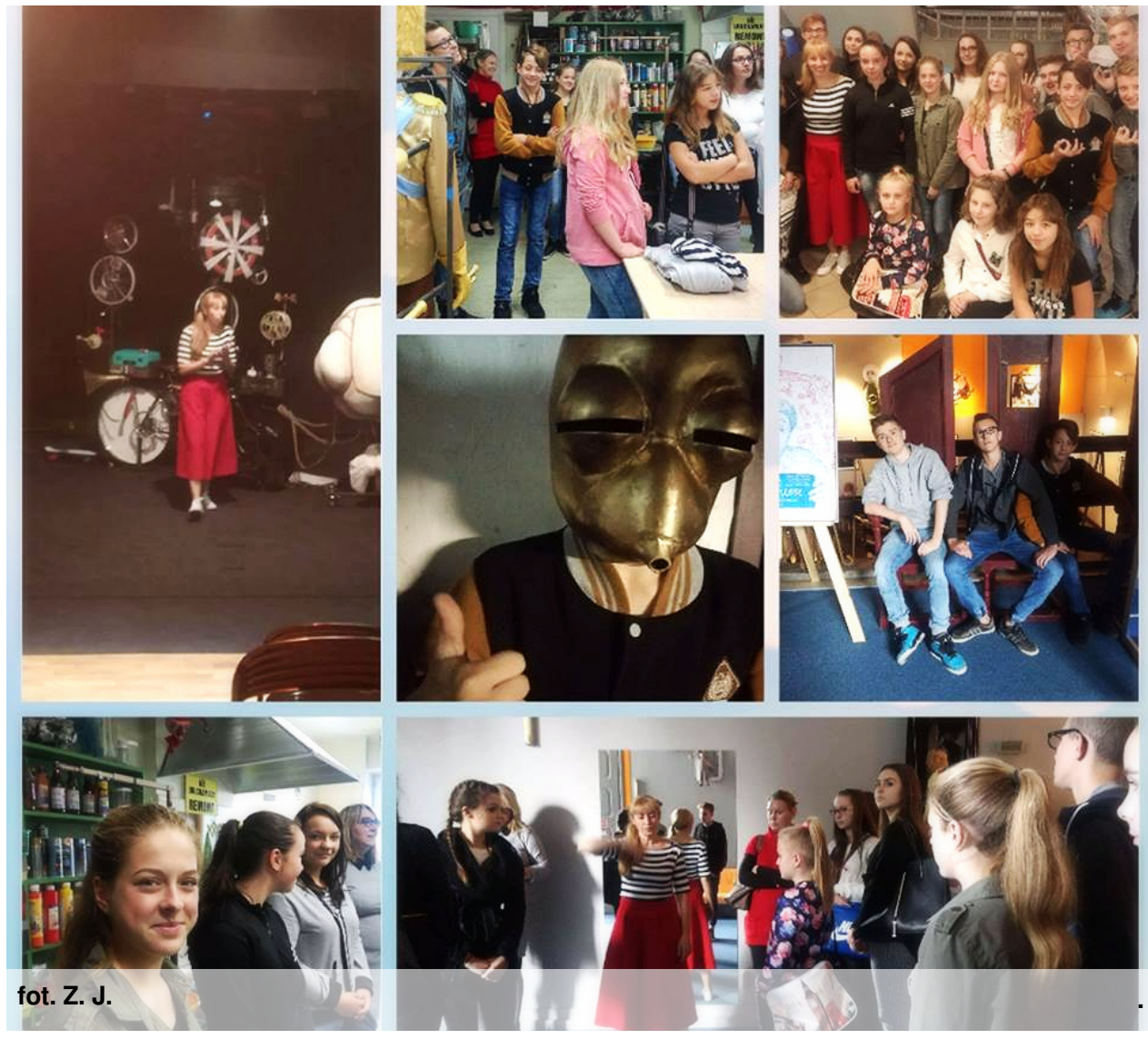

fot. Z. J.

fot. Z. J.

PRÓBNA EWAKUACJA

Kolejna lekcja, nagle dzwonek. Nie za wcześnie? Potem kolejny i jeszcze jeden. To alarm! Każdy wstaje i w pośpiechu opuszcza swoją salę. Po chwili już bezpieczni, ustawiamy się klasami przy szkolnym Orliku. Nauczyciele składają dyrekcji meldunki o stanie klas. Kogoś brakuje... Nadjeżdża straż. Strażacy wbiegają do budynku, za moment wynoszą już nieprzytomną osobę. Natychmiast udzielają jej pomocy medycznej, w tym czasie pozostali strażacy kontrolują stan szkoły.

Tak wyglądał fikcyjny scenariusz akcji strażaków. Mogliśmy sprawdzić swoją wiedzę w tym temacie w praktyce. Oby się nigdy nie przydała.

SPOTKANIE z HARCERZAMI

fot. Z.J.

29 września odbył się nabór do 15 Drużyny Wielopoziomowej „IRMIS". Harcerze, również ci z naszej szkoły, przybliżyli uczniom z klas IV-VI i gimnazjum działalność organizacji, jaką jest Związek Harcerstwa Polskiego.

Druhowie zaprezentowali prezentację na temat misji ZHP, opowiadali o rajdach i obozach, o wolontariacie jaki podejmują harcerze, o przyjaźniach na całe życie. Następnie odbył się kurs pierwszej pomocy, gdzie można było się dowiedzieć jak postępować z osobą mającą atak epilepsji, co robić w razie urazów i jak pomóc komuś, kto stracił przytomność. Kolejną atrakcją była nauka samoobrony oraz ASG- pokaz broni palnej, którą uczniowie mogli wypróbować. Młodsi uczestniczyli w specjalnie przygotowanych animacjach.

fot. E.W.

Zainteresowanych harcerstwem zapraszamy na zbiórki odbywające się w każdą sobotę o godz. 12:30 w świetlicy szkolnej.

Każde spotkanie jest inne i niepowtarzalne. To czas nauki przez zabawę oraz odkrywania w sobie nowych talentów i zainteresowań.

Przyjdź, przekonaj się sam!

ZAWODY w PIŁKĘ NOŻNĄ

fot. P. W.

8 października 2017r. nasza drużyna piłkarska pojechała na zawody sportowe w piłce nożnej w Lidzbarku Warmińskim. Zmierzyli się z zawodnikami z Lidzbarka Warmińskiego oraz Lubomina. Rozgrywki sportowe były bardzo zacięte. Wszystkie drużyny dawały z siebie wszystko, pomimo trudnych warunków atmosferycznych. Pierwsze miejsce zajęła szkoła z Lubomina, drugie z Lidzbarka Warmińskiego, a trzecie z Kiwit. Zawody zakończyły się rozdaniem nagród.

IDŹMY NAPRZÓD z NADZIEJĄ

fot. E.W.

Jak co roku w naszej szkole odbył się Dzień Papieski. Grupka uczniów pod kierunkiem katechetki p. I. Mieczkowskiej specjalnie na tę okazję przygotowała apel, żeby zaakcentować, ze pamiętamy o papieżu.

Aby uczcić rocznicę wyboru Jana Pawła II wspominali fakty z jego życia, recytując wiersze i śpiewając pieśni. Również obrazy pojawiające się na rzutniku w tle występujących skłaniały do refleksji nad naszą relacją z Bogiem, jak również potrzebą wrażliwości.

WYBÓR SZKOŁY TO WCALE NIE TAKA PROSTA SPRAWA TRZECIOKLASISTO, POMYŚL, ZANIM WYBIERZESZ!

fot. D. J.

Trzecioklasiści już niebawem staną przed poważną rozterką. Będą musieli wybrać szkołę średnią. To jedna z najtrudniejszych decyzji w całym życiu człowieka. Przecież od tego zależy, jak potoczą się ich dalsze losy. Wybierając dalszą ścieżkę edukacji, muszą przede wszystkim pamiętać o swoich zainteresowaniach i umiejętnościach. Nikt nie zmusi matematyka do studiowania historii i odwrotnie. 10 października br. uczniowie trzecich klas gim. pod opieką p. M. Pozarzycką oraz p. D. Jagielskiej uczestniczyli w Targach Pracy w Starostwie Powiatowym w Lidzbarku Warmińskim.

Nasi uczniowie mogli zapoznać się między innymi z ofertą ZSZ w Lidzbarsku Warmińskim, skonsultować z p. Joanną Świerczyńską, a także dowiedzieć się, jak wygląda praca w wojsku, straży pożarnej i policji. Aby zachęcić młodzież do korzystania z przedstawionych propozycji, na większości stanowisk, znajdowały się różnorodne gadżety. Pomimo niewielkiej przestrzeni, gimnazjaliści mogli bliżej poznać rynek pracy i dowiedzieć się, jakie zawody są aktualnie najbardziej pożądane. Aby umilić wyjazd, opiekunki zabrały przyszłych absolwentów na krótką wycieczkę ulicami Lidzbarka, podczas której ci zboczyli na chwilę do sklepu. Mamy nadzieję, że wszyscy wybiorą właściwą szkołę i nie będą w przyszłości tego żałowali.

ENGLISH NIGHT in SCHOOL

fot. B. P.

Noc z 12. na 13. października pełna była dobrej zabawy, śmiechu, miłych niespodzianek. A dlaczego była taka wyjątkowa? Otóż, uczniowie z 3 gim. wraz z nauczycielką języka angielskiego p. P. Romanik od godz. 16 „spali" i bawili się wspólnie w trakcie nocki języka angielskiego w naszej szkole. Jak mówią - było po prostu fajnie! mnóstwo dobrej zabawy i świetnego czasu spędzonego.

Podczas zbiórki zostali zaznajomieni z zasadami „nocki". Mieli się komunikować w j. angielskim. Pan K. Tusiński zrobił im niespodziankę. Wpadł, by pograć z nimi w ręczną. Po dwóch godzinach meczu czekało na nich kolejne suprice. W klasie 102 czekali na nich państwo Maleszewscy z przepyszną pizzą. Po obfitym posiłku postanowili zagrać po ciemku w chowanego. Mistrzynią w ukrywaniu się okazała się Anna Z. , nikt nie mógł jej znaleźć. Bardzo szybko płynął im czas, więc nie zauważyli, kiedy była już północ. To był czas na oglądnie filmów – wszystkich w języku angielskim. Otuleni kocami lub śpiworami wpatrywali się w komedie, komentując sceny, efekty i dialogi niczym prawdziwi krytycy filmowi. I choć większość z nich to nie „night owls", (prawie) nie zmrużyli oka, bo było naprawdę świetnie. Najwytrwalsi dali radę i nie spali całą noc. Gdy zbliżał się poranek postanowili zrobić karaoke i pobudzić tych, co usnęli. Mimo braku sił zostawili szkołę w jak najlepszym porządku. Bardzo się cieszą, że ich pomysł zyskał aprobatę dyrekcji. Dziękują również p. P. Romanik, że miło spędziła z nimi czas i opiekowała się nami. A także rodzicom Szymona za dostarczenie nam smakołyków. Towarzyszące emocje związane z tym wydarzeniem, długo nie pozwolą o sobie zapomnieć.

CEREMONIA ŚLUBOWANIA i PASOWANIA na UCZNIÓW PIERWSZOKLASISTÓW

W dniu 10 października 2017 roku o godzinie 11.00 rozpoczęła się niezwykle ważna dla życia szkoły uroczystość Ślubowania uczniów klas I. 10 uczniów złożyło uroczyste ślubowanie, po którym zostało pasowanych na uczniów szkoły. Goście dopisali – na widowni: Wójt Gminy Kiwity - pan Wiesław Tkaczuk, Proboszcz Parafii Kiwity – ks. Józef Leonowicz, Kierownik Biblioteki Gminnej w Kiwitach - pani Jadwiga Błażewicz - Jedrych, Radny Powiatu pan Aleksander Olechnowicz, Prezes Fundacji Opiekun pani Urszula Sklepowicz, Pani Iwona Maruszczak Przewodnicząca Rady Rodziców, pan Sebastian Dziadosz komendant OSP, a także rodzice pierwszoklasistów, dziadkowie, nauczyciele i uczniowie. Prowadzącymi całą akademię byli uczniowie z SU, którzy, jako starsi koledzy, wprowadzali młodsze dzieci do społeczności szkolnej.

Dyrektor naszej szkoły – pani Bożena Pelik - Ogonowska powitała gości i rozpoczęła uroczystość. Pierwszoklasiści stanęli przed nie lada wyzwaniem. Musieli sprostać zadaniom, do których przygotowała ich wychowawczyni pani Mariola Pryszlak. Maluszki wykazały się wieloma umiejętnościami: recytatorskimi, teatralnymi, tanecznymi i wokalnymi. Zachwycili również tańcem (gromkie brawa trwały długo, potwierdzając ich kwalifikacje) Po części artystycznej nastąpił czas uroczystego ślubowania. Dopiero po słowach „Ślubuję" pani dyrektor Bożena Pelik - Ogonowska mogła symbolicznym piórem dokonać aktu pasowania maluchów na uczniów. Potem prowadzący, drugoklasiści i zaproszeni goście składali im serdeczne życzenia, obdarowując jednocześnie pierwszoklasistów upominkami. Otrzymali oni książki, gry, słodycze i pamiątkowe dyplomy. Słowa podziękowań należą się rodzicom uczniów za zaangażowanie i wychowawczyni za przygotowywanie uroczystości. Było miło i wzruszająco. Wychowawczyni była bardzo dumna i zadowolona z występów uczniów, a Rodzice doceniając powagę tego wydarzenia przygotowali w klasach słodkie poczęstunki.

fot. Z.J.

cd. ze s. 1

Nauczyciele, którzy zostali odgadnięci otrzymali dyplomy, ze specjalnie dla nich napisanymi wspaniałymi wierszami autorstwa dwóch gimnazjalistek: Ali i Laury.

I na koniec … odświętnie ubrani uczniowie z kwiatami w ręku czekali już, by wręczyć kwiatki swoim nauczycielom, wychowawcom oraz złożyć im najlepsze życzenia.

Podziękowania Pani Dyrektor i zaproszenie na tort ufundowany przez Radę Rodziców zakończyły spotkanie.

NOWY SKŁAD SAMORZĄDU UCZNIOWSKIEGO

Niedawno w naszej szkole odbyły się wybory do Samorządu Uczniowskiego. Po zaciętej rywalizacji Przewodniczącą została Alicja Gojżewska (IIIa), zastępcą Szymon Maleszewski (IIIa), a naszymi pieniędzmi rozporządzał będzie uczeń drugiej klasy gimnazjum - Jakub Walczyński.

W tym roku nowością jest jeden samorząd na wszystkie klasy począwszy od IV aż do III gim. W związku z tym, nasi uczniowie wybrali również dwóch opiekunów. Zaszczyt ten przypadł p. Izabelli Mieczkowskiej oraz p. Krzysztofowi Tusińskiemu. Oprócz tego, spośród kandydatów do SU wyłoniono dwie sekcje: wolontariatu i organizacji. Oni również będą pomagać w różnorodnych akcjach SU. Nowo wybranemu Zarządowi Samorządu Uczniowskiego serdecznie gratulujemy i życzymy wielu ciekawych pomysłów, trafnych decyzji oraz ogromnej satysfakcji z wykonywanej pracy.

DZIEŃ CHŁOPAKA NA WESOŁO, czyli relacja z AKCJI SAMORZĄDU

fot. E. W.

fot. Z.J.

Uczniowie gimnazjalnej IIIB postawili na oryginalność. Z okazji Dnia Chłopaka, podarowali swojemu wychowawcy - Krzysztofowi Tusińskiemu koszulkę z wyjątkowym napisem. Jak widać, nauczyciela geografii bardzo ucieszył prezent.

Jedzenia bananów bez użycia rąk, robienie warkoczy oraz rozpoznawania warzyw i owoców z zawiązanymi oczami, to tylko niektóre konkurencje, które dziewczyny z gimnazjalnej IIIB oraz przewodnicząca Samorządu Uczniowskiego - Alicja Gojżewska zorganizowały z okazji Dnia Chłopaka.

We wtorek, tj. 3 października br. w sali gimnastycznej odbył się apel specjalnie dla płci męskiej. Każda klasa wybrała jednego dumnego reprezentanta, który rywalizował w poszczególnych etapach konkursu. Trzyosobowa komisja w składzie: p. dyrektor Bożena Pelik-Ogonowska, p. Mariola Pozarzycka oraz p. Paweł Wasilewski zadecydowali, że w kategorii klas I-III wygrał Kacper Salwin, w klasach IV-VI najlepszy okazał się Mateusz Sobolewski, a wśród najstarszych uczestników prawdziwą gwiazdą okazał się Maciej Wawrzyniak.

STOPKA REDAKCYJNA

red. nacz., sekr. red. Aleksandra Wojtkielewicz
z-ca red. nacz., **korektor** Julia Kawalir
fotoedycja Zuzanna Januszewska
zespół redakcyjny numeru: Alicja Gojżewska, Klaudia Kozłowska, Szymon Maleszewski, Laura Dziadosz, Kinga Rosłoń, Dominika Maruszczak, Dominika Parzych, Kacper Rosłoń, Kamil Kowalczyk, Paulina Zwolińska.
skład, łamanie, red. językowa i techniczna - opiekun gazetki: Edyta Wlazło
PULS SZKOŁY znajdziesz na portalu: juniormedia.pl oraz stronie szkoły: zskiwity.pl