GŁOS WIELKOPOLSKI junior

Niecodziennik Szkolny

Szkoła Podstawowa nr11
Królowej Jadwigi 2
64-920, Piła

Numer 12 01/18

WWW.JUNIORMEDIA.PL

ORGANIZATOR PROJEKTU POLSKA PRESS GRUPA

PARTNER Fundacja orange

W tym numerze:

"Aktywna tablica" ,
Z akcentem na świąteczną nutę ,
Tradycyjne, jasełkowe kolędowanie
DECOUPAGE?,
#SuperKoderzy i #jubiorlab.

"Aktywna tablica"

W tym roku szkolnym nasza szkoła realizuje zadanie publiczne z rządowego programu rozwoju szkolnej infrastruktury oraz rozwijania kompetencji nauczycieli i uczniów w zakresie technologii informacyjno-komunikacyjnych "Aktywna tablica".

20 grudnia 2017 roku w salach 110 i 213 zamontowano piękne dotykowe tablice interaktywne na podczerwień myBoard oraz mulitmedialne projektory EPSON. Na uwagę zasługują doskonale dopracowana oprawa tablicy oraz dedykowane do niej akcesoria, jak zestaw głośnikowy z HUBem czy interaktywna półka.

Trzeba przyznać, że technologia informacyjna wciąż się rozwija i jest niebywale atrakcyjną formą pracy w szkole. Uczniowie nie kryli zachwytu i radości z tego świątecznego prezentu. Już następnego dnia chętni przetestowali nowy sprzęt, odkrywając różne funkcje.

Na tablicach multimedialnych można pisać, rysować i korzystać z wielu różnych zasobów. Rozwiązanie Plug & Play – eliminuje konieczność instalacji sterowników. Płynnie działająca funkcja multi gesture gwarantuje obsługę tak swobodną jak używanie smartfona.

Obsługa tablicy multimedialnej jest bardzo intuicyjna. Teraz przed nami i naszymi nauczycielami pojawiły się nowe wyzwania, ale i możliwości do wykorzystania sprzętu multimedialnego w edukacji.
Mamy nadzieję, że lekcje będą jeszcze ciekawsze!

Agata i Oliwia

Z akcentem na świąteczną nutę

Grudzień obfitował w wydarzenia, w których mimo przedświątecznej krzątaniny zarówno uczniowie SP 11 w Pile jak i ich opiekunowie brali udział z niezwykle aktywnie. Jednym z nich był występ naszych szkolnych zespołów wokalnych podczas XLVI sesji Rady Miasta Piły. Wydarzenie miało miejsce 19 grudnia 2017r. w Miejskiej Sali Koncertowej, a w jego przebieg osobiście zaangażowała się pani Edyta Musiał – Prezes Zarządu pilskiego „Inwest-Parku". W ramach prezentacji muzycznych, które uświetniły obrady pilskich radnych, zespół trzecioklasistek prowadzony przez p. Lidię Kocierzyńską zaprezentował piosenkę z repertuaru Arki Noego „Chojka" oraz wprowadził obecnych w świąteczny nastrój znaną kolędą „Gdy się Chrystus rodzi".
Z kolei przygotowany przez panią Dorotę Fąs zespół „Akcent" wspierany wokalem absolwentki – Pauliny Pasternak – brawurowo zaśpiewał pochodzącą z musicalu „Metro" pastorałkę „Uciekali", kolędę „Cicha noc" oraz piosenkę „Przekażmy sobie znak pokoju".
Najpiękniejszym podziękowaniem dla prezentujących się na scenie uczniów pilskiej jedenastki były brawa kończące ich występ. Szczególnym wyrazem uznania stały się również późniejsze gratulacje Prezydenta Miasta Piły p. Piotra Głowskiego przekazane na ręce dyrektora SP 11 w Pile p. Grzegorza Wądołowskiego, a także podziękowania dla artystów oraz ich opiekunów wystosowane przez radnego Rafała Zdzierelę – Przewodniczącego Rady Miasta Piły.

Karolina Pawłowska

Zespół "Akcent" KP

Tradycyjne, jasełkowe kolędowanie

. KS

Dzięki zwyczajom i obrzędom świątecznym magia świąt Bożego Narodzenia może trwać dłużej. Kolędowanie, szopki, jasełka stanowią niezwykłą, bardzo radosną atmosferę. Również w naszej szkole od lat istnieje tradycja wystawiania jasełek w ostatni przedświąteczny dzień. W tym roku przedstawienie przygotowali uczniowie kas 6 i 7 oraz II i III gimnazjum pod opieką pani Ewy Kledzik. Spektakl miał współczesny charakter połączony z biblijnym przekazem opisującym narodziny Jezusa. Nie zabrakło prześlicznych kolęd i pastorałek w wykonaniu zespołu wokalnego "Akcent" prowadzonego przez panią Dorotę Fąs. Całość dopełniła niezwykła scenografia przygotowana przez panią Bogusławę Różańską. Na zakończenie aktorzy złożyli zebranym świąteczne życzenia. Natalia

. KS

DECOUPAGE?

Dziś przeprowadziłam wywiad z moją mamą, Iloną Sierhart. Porozmawiałam z nią o jej zainteresowaniach i pasjach.

- Co jest twoją pasją i dlaczego?
- Bardzo lubię czytać, bardzo lubię fotografię i podoba mi się też wykonywanie decoupage.
- A dlaczego?
- Yyy…
- Po prostu sprawia Ci to przyjemność?
- Tak, relaksuję się często przy tym, na przykład przy decoupage'u. Czytanie przenosi mnie w różne interesujące miejsca i światy. Dowiaduję się wiele nowych rzeczy, czytając książki. A fotografia jest dla mnie po prostu piękna. Lubię, jak zdjęcie zatrzymuje jakieś momenty w kadrze.
- Dobra. Czy masz zamiar realizować jakoś te pasje w przyszłości?
- Nie przypuszczam, by te zajęcia były moją główną przyszłością, bo za mało czasu temu poświęcam na co dzień. Ale na pewno będę dalej chociaż po troszkę tym zajmować, a może i rozwijać.
- Jak realizujesz te pasje?
- No… Czytanie to jest prosta rzecz.
- Czytasz.
- Po prostu czytam. Lubię kupować książki, choć mam coraz mniej miejsca w domu na nie. Dlatego też coraz częściej korzystam z bibliotek. Wyszukuje różne nowości z tematyki, które mnie interesują. Bo ja najbardziej lubię czytać literaturę faktu czyli reportaże, książki przyrodnicze, podróżnicze, ale też bardzo cenię fantastykę.
A z fotografią? Po prostu robię zdjęcia, ale staram się pracować nad jakością tych zdjęć. Zapisałam się na kurs fotograficzny. Próbuję różnych ustawień i ujęć.
- Rozumiem. A jeśli chodzi o decoupage?
- Oooo… Dawno tego nie robiłam, szczerze mówiąc, bo lubię ozdabiać rzeczy, które później mi się do czegoś przydadzą. Czyli np. segregatory albo zakładki do książek, dlatego może nie robię tego zbyt często.
- A jak wykonuje się decoupage?
-Decoupage to jest takie ozdabianie przedmiotów przez naklejanie różnych wzorów, tak najprościej mówiąc.
- A fotografia? Korzystasz z photoshopa?
- W bardzo małym zakresie, ponieważ mam kiepski komputer. Wolę też zdjęcia jak najmniej modyfikowane.

- A czy masz jakiegoś idola w dziedzinach Cię interesujących?
- Nie, raczej nie. Mam ewentualnie jakiś autorów, których lubię czytać.
- A kim są ci autorzy?
-Z książek literatury faktu bardzo lubię np. pana Filipa Springera i Wojciecha Tochmana. Z fantastyki lubię polskiego autora Andrzeja Sapkowskiego.
- Czy masz może jakieś ulubione rzeczy związane z tymi pasjami?
-Z książek jest mi trudno wymienić jedną albo nawet kilka ulubionych, bo jest ich tak dużo. Więc raczej bym nie umiała wybrać czegoś konkretnego.
- Ok. A czego najczęściej używasz z rzeczy ozdobionych metodą decoupage?
- Zakładek do książek i chyba dwóch segregatorów, bo trzymam w nich różne dokumenty i papiery.
- Dziękuję za wywiad.
- Ja również dziękuję, miałyśmy troszkę czasu, aby porozmawiać.
Magda

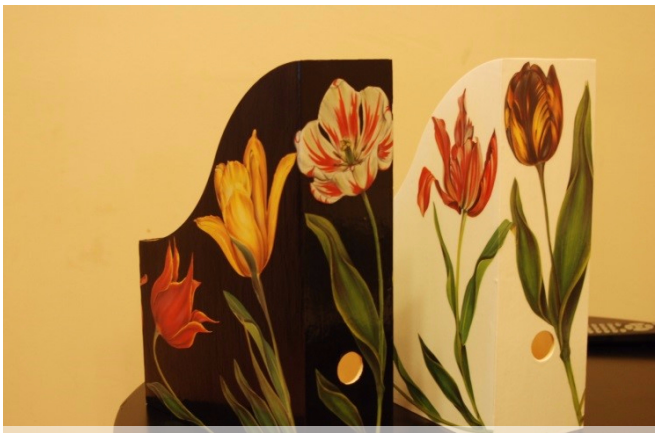
Tulipanowe organizery **MS**

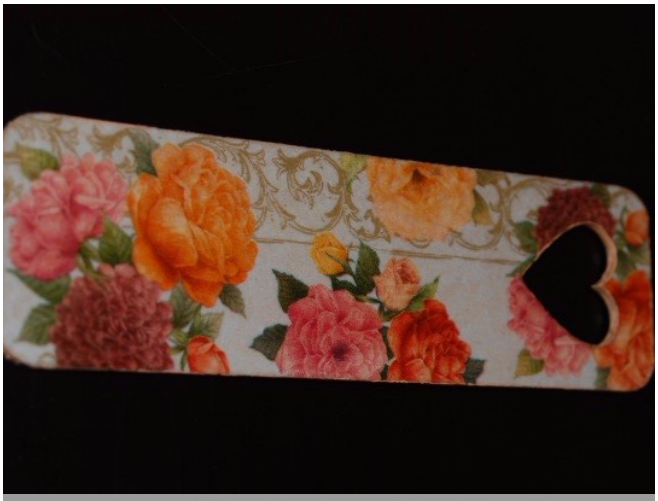
Różana zakładka do książki **MS**

#SuperKoderzy i #jubiorlab

Mimo przedświątecznej krzątaniny #Superkoderzy z SP 11 aktywnie wykonywali swoje zadania.
Najpierw dostali upragnione tablety oraz słuchawki. Już na pierwszej przerwie wypróbowali nowy sprzęt, nagrywając wypowiedzi kolegów i koleżanek. Na kolejnych zajęciach rozmawiali o kolędach i jasełkach. Po krótkich przygotowaniach nagrali całe jasełka, które trwały aż 8 minut. Kolejno przystąpili do nauki obróbki dźwięku w programie Audacity. Również wzięli udział w konkursie na kartkę świąteczną w Scratchu. Bardzo się ucieszyli z wyróżnienia Zuzi Kassner.

https://scratch.mit.edu/projects/133953406

Gratulacje!

Julka

Audacity **KS**

Nagrodzona kartka **ZK**

W grudniu redakcja "Niecodziennika Szkolnego" wzięła udział w wyzwaniu #juniorlab TIMELINE.
OPOWIADAMY HISTORIE!
Młodzi dziennikarze napisali artykuł "Znamy swoje prawa! Słów kilka o Konwencji Praw Dziecka", w którym umieścili między innymi relację z Obchodów Tygodnia Praw Dziecka w Pile, historię powstania praw najmłodszych i ankietę dotyczącą znajomości naszych przywilejów.
https://niecodziennikszkolny.atavist.com/untitled-project-4wp71
Jury konkursu uhonorowało pracę 3. miejscem.

Martyna

UWAGA KONKURS!
Zapoznaj się z aplikacją MegaMisja z Psotnikiem, poznaj wszystkie jej zakamarki i funkcje. Nagraj recenzję wideo – pokaż, co daje aplikacja, co jest w niej ciekawe, a co się nie udało. Użyj screenów, pokaż, jak korzystasz z aplikacji i co sprawiło Ci największą radość. Wideo powinno trwać max. 3 min. Może być nakręcone telefonem komórkowym lub kamerą w formacie, który umożliwi jego odtworzenie na komputerze (np. MP4).

Na Wasze recenzje czekamy do 25 stycznia 2018 roku.

Nagrody
3 najciekawsze, najbardziej wnikliwe recenzje wideo zostaną nagrodzone tabletami ufundowanymi przez Fundację Orange. Więcej informacji udziela pani Karolina Strógarek.

Redakcja wydania: Magdalena Sierhart, Oliwia Kotowska, Agata Krauz, Martyna Szperkowska-Mańkowska, Julia Szałowska
Opiekunowie:
pani Karolina Strógarek i pani Karolina Pawłowska
Kontakt: niecodziennikszkolny@gmail.com