GŁOS WIELKOPOLSKI junior

Czas na przerwę

Zespół Szkoła Podstawowa i Przedszkole Samorządowe z Oddziałem Integracyjnym im. M. Rożka w Kaszczorze Kaszczor

Numer 23 01/19

WWW.JUNIORMEDIA.PL

ORGANIZATOR PROJEKTU POLSKA PRESS GRUPA

PARTNER Fundacja orange

Cześć Powstańcom! **źródło: Muzeum Powstania Wielkopolskiego**

100 LAT NIEPODLEGŁOŚCI WIELKOPOLSKI

POWSTANIE WIELKOPOLSKIE (1918-1919)

52 dni walki (27.12.1918 - 16.02.1919), 20 000 karabinów i 1 900 000 sztuk amunicji wydanych

od 01-15.01.1919, 32 000 żołnierzy w Armii Wielkopolskiej w lutym 1919, 20 minut walki

powstańców o Stację Lotniczą Ławica, 2 289 poległych i zmarłych Wielkopolan

POWSTAŃCY WIELKOPOLSCY, DZIĘKI WAM WIELKOPOLSKA JEST POLSKA! PAMIĘTAMY!

Wystawa ,,Dowody patriotyzmu"

Za nami 365 dni starego roku. Dla Polaków był on wyjątkowy, ponieważ świętowaliśmy setną rocznicę odzyskania niepodległości. W latach 1918- 2018 nasi przodkowie musieli walczyć w czasie II wojny światowej, a poźniej z komunistami. Z okazji tej szczególnej rocznicy biblioteka szkolna poprosiła uczniów, by przynieśli do szkoły przedmioty, które są dowodem miłości do ojczyzny pradziadka, prababci, dziadków, wujków, rodziców...

Dzieci chętnie przyniosły różne pamiątki rodzinne, które są świadectwem patriotyzmu członków rodziny. Przyniesiono stare zdjęcia patriotów, różne medale i odznaczenia, strój żołnierza, maskę przeciwgazową, stare monety i inne. Była to jedna z akcji, dzięki której uczczono w naszej szkole rocznicę odzyskania wolności przez Polskę. Wszystkie przyniesione pamiątki można było zobaczyć na wystawie w bibliotece szkolnej.

O tym, jak uczciliśmy stulecie odzyskania niepodległości

Niezwykła opowieść naszej uczennicy o kobiecie, która przeżyła piekło Auschwitz...

Z okazji okrągłej rocznicy odzyskania niepodległości przez Polskę w naszej szkole odbyła się niezwykła lekcja historii. Uczniowie klasy VIII mieli okazję wysłuchać prawdziwej historii o życiu kobiety, która przeżyła pobyt w trzech obozach w czasie II wojny światowej. Uczennica klasy VIII, w sposób niezwykły, opowiadała o pobycie w Auschwitz swojej (żyjącej jeszcze) cioci - Zofii Posmysz.

Uczniowie klasy VIII, z wypiekami na twarzy, słuchali szczegółów z życia obozowego pani Zofii. Były informacje o eksperymentach medycznych, które przeprowadzano na pani Zofii, czynnikach, które pomogły jej przeżyć oraz wątek miłości obozowej. Referująca opowiadała o działalności literackiej byłej więźniarki po II wojnie światowej oraz przyniosła kilka książek autorstwa Zofii Posmysz, które uczniowie mogli obejrzeć i pożyczyć od koleżanki. To była niezapomniana lekcja historii...

ZOFIA POSMYSZ

Zofia Posmysz to jeden z ostatnich żyjących świadków tragedii II wojny światowej. Więziona w trzech niemieckich obozach. Po zakończeniu wojny autorka słuchowisk, opowiadań, powieści i scenariuszy.

Zadebiutowała w 1945 roku wspomnieniami ,,Znam katów z Belsen...". Pracowała między innymi w Polskim Radiu współtworząc powieść radiową ,,W Jezioranach". Jej najbardziej znanym utworem jest ,,Pasażerka", w której pojawia się wątek Auschwitz. W obszernym wywiadzie ,,Królestwo za mgłą" opowiada o swoich obozowych doświadczeniach - „Pisarka detalicznie opisuje grozę Auschwitz, nie szczędzi opisów rozlatującej się fizjologii więźniów i sadyzmu obozowych kapo".

Zofia Posmysz została odznaczona między innymi Krzyżem Kawalerskim Orderu Odrodzenia Polski w 1964 roku oraz Nagrodą Dialogu dla osób zasłużonych dla rozwoju stosunków polsko-niemieckich w 2015 roku.

źródło: Wikipedia

Posmysz Zofia **źródło: Wikipedia**

Byłam numerem **źródło: Google grafika**

Od kilku lat współpracuję z Międzynarodowym Domem Spotkań Młodzieży w Oświęcimiu. Uważam, że jest to mój obowiązek. Jeżeli przeżyłam, to widocznie po coś. To, co się w tej chwili dzieje, jest dla mnie szalenie ważne także dlatego, że te moje postaci, które przecież mają swoje prototypy, będą żyły dzięki muzyce (...) Nie daję o przeszłości zapomnieć. Także poza granicami Polski.

Zofia Posmysz ,,Życie Warszawy", 04.10 2010 źródło: Wikipedia

Nowości w bibliotece szkolnej

Nowości w naszej bibliotece

Nowości w bibliotece szkolnej

W ostatnim czasie biblioteka szkolna zakupiła nowe książki. Zakup nowych woluminów został sfinansowany przez Radę Rodziców.

Bardzo dziękujemy!

ZAPRASZAMY DO BIBLIOTEKI SZKOLNEJ, GDZIE CZEKAJĄ NA WAS NOWOŚCI!

Biblioteka szkolna zakupiła ponad 100 nowych woluminów. Większość pozycji książkowych to lektury obowiązkowe i uzupełniające dla klas I-VIII. Zakupiono między innymi takie utwory jak: ,,Kto z was chciałby rozweselić pechowego nosorożca?" Kołakowskiego, ,,Dziewczynkę z parku" Kosmowskiej oraz książki ,,Afryka Kazika", ,,Felix, Net i Nika oraz Gang Niewidzialnych Ludzi", komiks ,,Kajko i Kokosz. Szkoła latania", ,,Charlie i fabryka czekolady", ,,Baśniobór" (I, II, III część). Dokupiono także nowe wydania takich dzieł literatury polskiej jak ,,Dziady" i ,,Balladyna".

Oprócz literatury obowiązkowej i uzupełniającej zakupiono również kilka książek spoza kanonu lektur, zwłaszcza dla naszych najmłodszych uczniów. Na naszych półkach znalazł się mędzy innymi: ,,Kantor wymiany liter", ,,Dobre wychowanie", ,,Vladek-najmilszy wampirek na świecie" oraz książki z serii ,,Olbrzymy i krasnale".

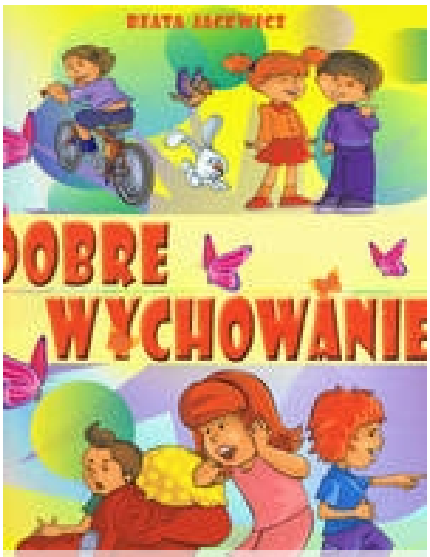

Nowość w bibliotece

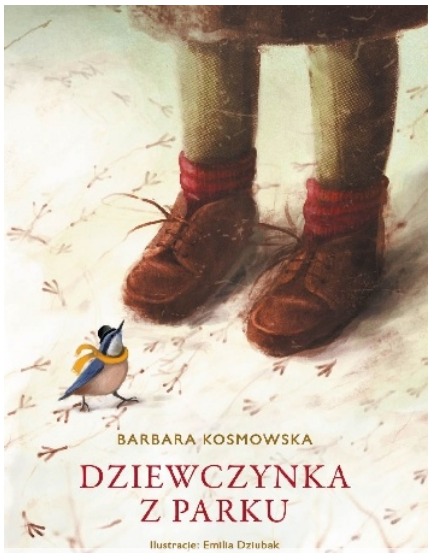

Nowość w bibliotece

Zdjęcia: Google grafika

Nasze recenzje - ,,Lśnienie" S. Kinga

Stephen King to jeden z najbardziej znanych pisarzy. Myślę, że książka ,,Lśnienie" jego autorstwa jest warta polecenia. To wciągająca powieść, która wywołuje wiele emocji. Opisane sytuacje są niesamowicie plastyczne, więc łatwo można je sobie wyobrazić. Jack Torrance, razem ze swoją rodziną, pilnuje hotelu "Panorama" w okresie zimowym. Budynek ten znajduje się daleko w górach. "Panorama", jak każdy hotel, ma swoje tajemnice i historie. Jedna z nich jest przerażająca. Okazuje się, że były dozoraca zabił swoją żonę i dwe córki. Danny, pięcioletni syn Jacka, dzięki zdolnościom telepatycznym odkrywa, że ten dom jest nawiedzony. Straszące tam duchy doprowadzają bohatera do obłędu i szaleństwa. Powieść Kinga trzyma czytelnika w napięciu. Zapada w pamięć i nie daje o sobie zapomnieć. Wciąga i trudo ją odłożyć, bo dalsze losy bohaterów są interesujące i szokujące...

Zdjęcia poniżej : Google grafika

Komiks ,,Ant-Man. Druga szansa" to lektura dla każdego. Jest wciągająca, a rysunki Rosanas'a dodają ,,magii" i pokazują niesamowite przygody bohatera. Wiele sytuacji śmieszy, lecz także szokuje i trzyma w napięciu. Szybko pokochuje się bohaterów, a sam komiks czyta się w zawrotnym tempie. Scott Lang, tytułowy Ant-Man, to dziwny bohater. Dawny złodziej, który otrzymał swoją następną szansę kradnąc kostium, dzięki któremu stał się bohaterem. Scott bardzo kocha swoją córkę i chce dla niej wszystkiego, co dobre. Gdy nie ratuje świata, jest zawsze z nią. Wszystko się komplikuje, kiedy Cassie zostaje porwana. Wtedy Lang zbiera swoją drużynę i biegnie jej na ratunek. Człowiek-Mrówka nie podda się łatwo i zrobi wszystko, aby ją uratować.

Komiks ten to idealny tekst do czytania w zimowe popołudnie i długie wieczory. Można się przy nim pośmiać i odpocząć. Pomimo specyficznego humoru myślę, że komis spodoba się większości.

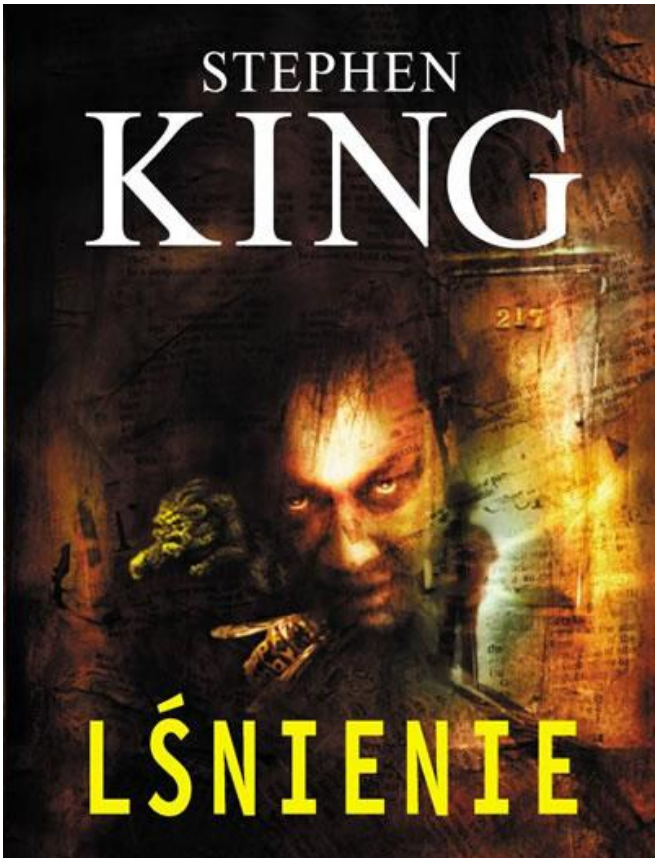

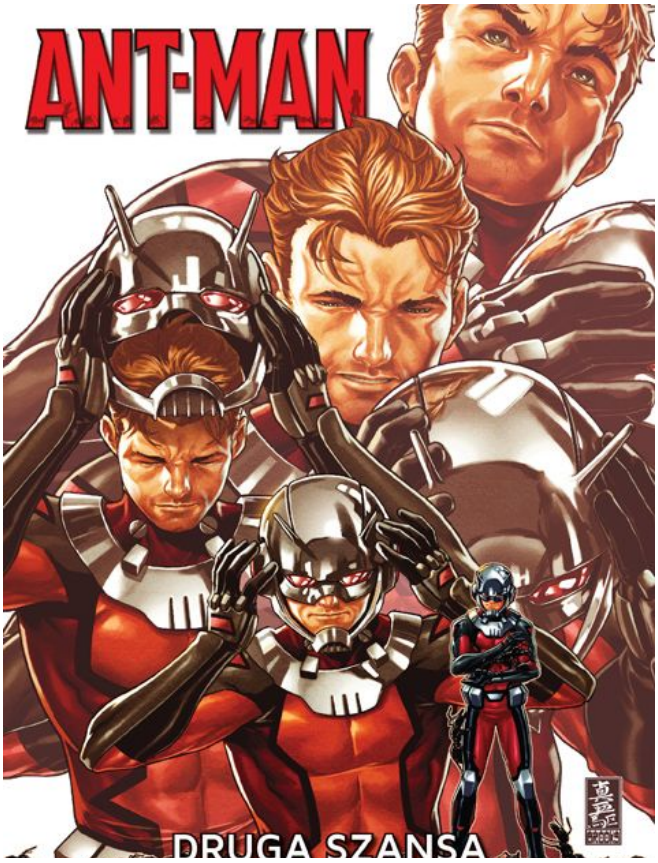

Czas na przerwę

Recenzja

Pierwsza część CHERUBA pod tytułem „Rekrut” została napisana przez Roberta Muchamore"a. To powieść przygodowa. Akcja utworu rozgrywa się w Londynie i w Campusie organizacji „CHERUB”. Powieść została wydana przez wydawnictwo Hodder w 2004 roku. Książka mi się bardzo podoba. Opowiada ona o Jamesie Choke"u, który stracił mamę. Po stracie rodzicielki trafił on do sierocińca, lecz został odesłany do organizacji „CHERUB”, która zajmowała się łapaniem złoczyńców. Następnie chłopiec zdał szkolenie podstawowe, po czym wyruszył na misję do Fort Harmony. Po udanej misji, wrócił do ośrodka CHERUBA. Zachęcam wszystkich do przeczytania tej powieści. Książka jest bardzo przyjemna i na pewno zaciekawi czytelnika.

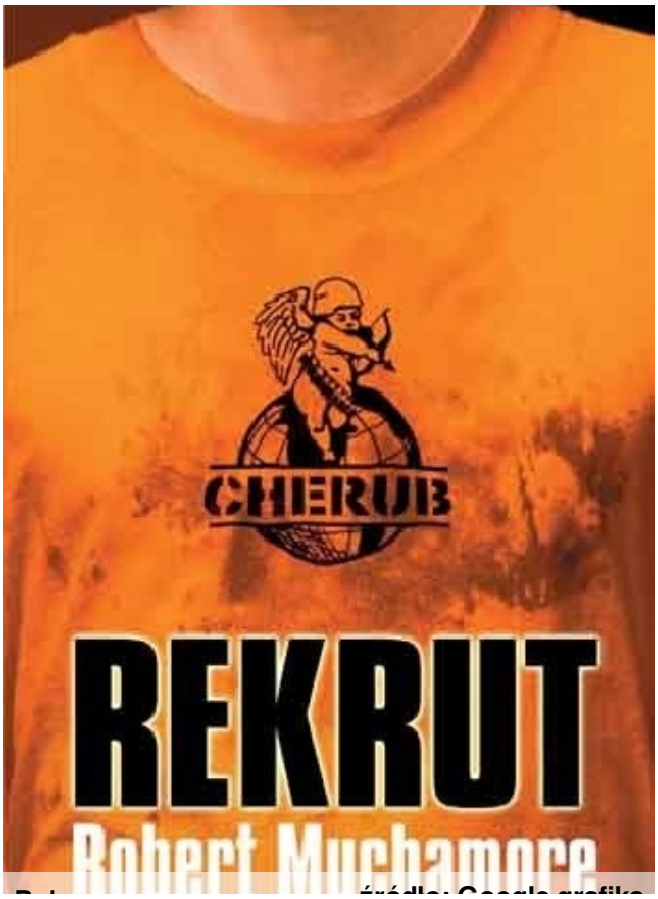

Zima źródło: Google grafika

Felietony, felietony... Z hukiem w Nowy Rok

W Nowy Rok wchodzimy z nadziejami, że będzie lepszy od poprzedniego lub przynajmniej nie będzie gorszy. Niektórym bardzo spieszy się do dorosłości, więc oni cieszą się najbardziej i można odnieść wrażenie, że, mówiąc potocznie, ,,kombinują", jak tu jeszcze w niedorosłym życiu narobić jak najwięcej głupstw. Później już nie będzie tak łatwo, bo bycie dorosłym to pełna odpowiedzialność za swoje czyny. Wtedy ,,nie ma zmiłuj". Trudniej też komuś imponować głupotą, bo tak przeciętnie w pewnym wieku każdy ma już ,,jakiś" rozum. Niestety, głupota ma to do siebie, że nie ma granic...

Z hukiem w Nowy Rok - ciąg dalszy

Swego czasu w noc sylwestrową Maryla Rodowicz wykrzykiwała na scenie w Zakopanem: ,,Bum, bum, bum..." a TVP transmitowało to na całą Polskę. Tymczasem w naszej wsi wielkie BUM zrobili ,,chłopcy wybuchowcy" (to dla nich i tak zbyt łagodne określenie).

Wysadzając kolejne skrzynki na listy, działali z wielką odwagą, a może nawet z narażeniem życia, a przynajmniej zdrowia. Jednak nie mogli być dumni ze swoich czynów, bo natychmiast uciekli. Zaraz, zaraz... Coś tu się chyba nie zgadza... Bo przecież odwaga nie idzie w parze z tchórzostwem. To się po prostu wyklucza! Tych ,,nocnych bohaterów" można raczej nazwać ,,bohaterami zza krzaka" albo ,,bohaterami spod kaptura" (pod którymi się ukrywają i myślą, że ich nie widać), a już na pewno ,,spod ciemniej gwiazdy". W sylwestra chcieli obudzić w sobie ,,przebudzenie mocy", a tak naprawdę stanęli po jej ciemniej stronie. Jedi nie przyjąłby ich do swego zakonu. Ale Sith owszem, bo cechami Sitha są gniew, nienawiść i strach.

,,Kapturowcy", chciałbym was zapytać, czy dobrze się bawiliście? A może zdobędziecie się na odwagę i przyjdziecie w dzień (a nie w nocy) z nową skrzynką na listy? Może potraficie powiedzieć ,,przepraszam"? To byłaby prawdziwa odwaga.

Czy znasz młodzieżowe słowo roku 2018?

Pod koniec roku nie brakuje podsumowań i plebiscytów. Jednym z nich był zorganizowany przez Polskie Wydawnictwo Naukowe plebiscyt na młodzieżowe słowo roku. W ten sposób PWN udowadnia, że język polski cały czas się zmienia. W głosowaniu internetowym wzięło udział 10 tysięcy osób.

W 2017 w plebiscycie wygrały wyrazy ,,XD" oraz ,,sztos". Natomiast młodzieżowym wyrazem 2018 roku został bezapelacyjnie leksem ,,dzban". Pojawił się on w sieci w 2009 roku. W 2010 roku wyraz ten opisano w słowniku *miejski.pl.*

Co oznacza słowo 2018 roku? Przede wszystkim to określenie negatywne, ponieważ ,,dzban" to osoba, która ma poziom intelektualny jak dzban, czyli żaden. Mówiąc łagodnie, chodzi o kogoś niemądrego. Ale to również pieszczotliwa nazwa przyjaciela... Oprócz wyrazu ,,dzban" funkcjonuje także ,,dzbanizm" i ,,dzbaniara".

Na liście młodzieżowych wyrazów 2018 roku znalazło się również słowo ,,masny" oraz ,,prestiż". Popularność tego drugiego to prawdopodobnie efekt autorytetu Lorda Kruszwila i podobnych youtuberowych gwiazd. To określenie jest popularne głównie wśród młodzieży młodszej, niepełnoletniej.

Jury postanowiło wyróżnić także trzy oryginalnie zbudowane wyrazy, takie jak: ,,zwyklak", ,,normik" oraz ,,mamadżer" (młoda mama i menażer w jednym).

źródło: www.focus.pl, www.sjp.pwn.pl