Gazeta Wrocławska Junior

Szkoła dookoła

Szkoła Podstawowa im. Kawalerów Orderu Uśmiechu w Marcinkowicach
Marcinkowice, ul. Szkolna 1
55-200 Oława
Numer 12 09/20

www.juniormedia.pl

ORGANIZATOR PROJEKTU POLSKA PRESS GRUPA

SPIS TRESCI:

str. 2
Rozpoczęcie roku szkolnego
str. 3,4
Wywiad z Panem Jackiem Góralskim
str. 5
Dzień Chłopaka w naszej szkole
str. 6
Dzień Nauczyciela
O konkursie zDolny Ślązak
str. 7, 8
Święto Odzyskania Niepodległości
str. 9
Porady na czas pandemii
str. 10
Próbna ewakuacja
str. 11-12 *Konkursy biblioteczne*

Witamy nowy rok szkolny 2020/2021

Nowy rok szkolny 2020/2021

1 września rozpoczął się nowy rok szkolny. Z pewnością będzie on inny niż wszystkie poprzednie. Ze względu na sytuację epidemiczną nie było uroczystego apelu, a Panie dyrektor: Jadwiga Falkowska i Elżbieta Haczkowski osobiście witały wszystkich uczniów w drzwiach szkoły. Każdy miał na twarzy maseczkę i obowiązkowo dezynfekował ręce po wejściu do budynku. Wszyscy wzorowo stosowali się do obostrzeń sanitarnych związanych z koronawirusem. Następnie każda klasa udawała się do wyznaczonej sali na spotkanie z wychowawcą. W tym roku życzymy wszystkim uczniom nie tylko pomyślności i sukcesów, ale również bezpiecznej nauki aż do czerwca.

B.K.

"Moim marzeniem jest sędziowanie Igrzysk Olimpijskich"

Szanownym Czytelnikom przedstawiamy wywiad z Panem Jackiem Góralskim. Jaki związek z podnoszeniem ciężarów ma Pan Jacek, jakim był uczniem podczas lekcji wychowania fizycznego i czy lubi naszą szkołę? Odpowiedzi na te i inne pytania znajdziecie w tym ekskluzywnym wywiadzie.

O wytrwałości, przeszłości i zainteresowaniach naszego wuefisty rozmawiały: Małgosia Grdeń, Wiktoria Fila, Emilia Kurek i Agata Górska z klasy 7a.

Uczy Pan w naszej szkole drugi rok. Jak Pan się tutaj odnajduje ?

Początkowo, przychodząc uczyć ze szkoły średniej do podstawowej, musiałem wiele zmienić w podejściu do nauczania. W szkole średniej doskonaliłem to, co wcześniej uczeń już się nauczył. Teraz to ja musiałem go nauczyć nowych czynności. To super doznanie, jak uczysz od samego początku najpierw rzucać i chwytać piłkę, potem kozłować i wykonywać zwody, aby zmylić przeciwnika. I w końcu nauczyć, jak nie dać się zmylić przeciwnikowi. Teraz dopiero czuję satysfakcję, że na moich oczach kształtuję młodego człowieka, a on zmienia się i rozkwita całą paletą swoich umiejętności. To daję siłę i ochotę do dalszej pracy. To dzięki bardzo życzliwemu przyjęciu i pomocy ze strony dyrekcji oraz nauczycieli mogłem tak szybko się zaaklimatyzować. Szczególne podziękowania należą się byłej mojej uczennicy pani Agnieszce Rutkowskiej-Kłak, którą przez chwilkę uczyłem, a teraz to ona pomogła mi się odnaleźć w twardej rzeczywistości szkoły podstawowej w Marcinkowicach.Dzisiaj nie zamieniłbym tej pracy na inną szkołę. Jestem dumny, że pracuję z takimi uczniami, w takim gronie nauczycieli i taką dyrekcją.

Dlaczego uczy pan WF-u?

Gdy miałem 11 lat, byłem bardzo słabym uczniem z wf-u. Przybiegałem prawie ostatni na metę. Słabo radziłem sobie w sporcie. Na zajęcia wf-u przyszedł trener i wybierał najlepszych chłopców do trenowania w klubie. Niestety nie załapałem się. Moi koledzy chodzili na treningi i jeździli na zawody, a mnie było przykro. Wtedy postanowiłem, że poprawię się w sporcie i dostanę się do klubu. Przychodziłem na salę i w najsłabszej grupie trenowałem z innymi. Po trzech miesiącach codziennych treningów trener przeniósł mnie do lepszej grupy twierdząc, że może coś ze mnie będzie, bo mam zapał i bardzo się przykładam do tego, co robię. Trafiłem do grupy, gdzie byli moi koledzy z klasy. Po kolejnych trzech miesiącach pojechałem na moje pierwsze zawody w wieloboju atletycznym. Miałem ogromną tremę.

Bardzo się starałem i zająłem w nich trzecie miejsce na kilkunastu chłopców w moim wieku z całego Dolnego Śląska.
Moim wychowawcą był nauczyciel wf-u. Był bardzo wymagający w sporcie i w życiu. Kiedyś był bardzo dobrym piłkarzem. Bardzo mi się podobało, że potrafi pokazać wszystkie ćwiczenia, a my musieliśmy bardzo długo pracować, aby się ich nauczyć. Od piątej klasy chciałem być taki sprawny, dowcipny i konsekwentny jak mój wychowawca. To on swoją postawą spowodował, że chciałem być tak jak on, wybitnym sportowcem i w przyszłości chciałem uczyć innych. W wieku 15 lat dostałem się do reprezentacji polski i jako pierwszy zawodnik w klubie startowałem w barwach narodowych reprezentując Polskę na międzynarodowej arenie. Potem uczęszczałem do szkoły średniej w Oławie, gdzie ponownie trefiłem na wspaniałego nauczyciela wf-u, który spowodował, że jeszcze bardziej zapragnąłem być nauczycielem. Następnie ukończyłem wrocławski AWF, gdzie nauczyłem się jeszcze więcej czynności, które mogłem przekazać młodym uczniom-sportowcom.

Jakie dyscypliny sportowe interesują Pana najbardziej?

Kiedyś uprawiałem wyczynowo podnoszenie ciężarów. Bardzo ciężko trenowałem, jak każdy młody sportowiec, aby osiągnąć swój cel: wystartować na Igrzyskach Olimpijskich. Niestety, mimo ciężkiej pracy i podobno talentu, problemy zdrowotne nie pozwoliły mi osiągnąć wymarzonego celu. Dzisiaj, od wielu lat, jestem sędzią międzynarodowym i moim marzeniem jest sędziowanie Igrzysk Olimpijskich. Bardzo ciężko na to pracuję. Kibicuję moim dzieciom, które także osiągają bardzo dobre wyniki. Oprócz podnoszenia ciężarów, którego jestem prezesem na Dolnym Śląsku, to bardzo bliska mi jest koszykówka, siatkówka oraz inne gry sportowe. W moim życiu sport to drugi po rodzinie priorytet. Jestem z nim związany praktycznie na każdym kroku.

Czy kiedykolwiek myślał Pan o zmianie zawodu?

Są chwile kiedy mam dość. Te momenty są związane przede wszystkim z postępującą biurokracją w pracy nauczyciela.Więcej czasu spędzam przy komputerze niż z uczniami na sali.

Najzabawniejsza historia z lekcji W-F?
Zabawnych chwil na zajęciach jest sporo. Nie chcę jednak zdradzać ich aby ktoś nie poczuł się źle.

Czy ma Pan swojego pupila (zwierzę)?
Lubię zwierzęta. Obecnie mamy kota, który jest ofiarą wypadku drogowego. Staramy się zapewnić mu należytą opiekę i powrót do normalnego funkcjonowania.

Co sprawia Panu przyjemność podczas lekcji, a co najbardziej Pana denerwuje?
Największą przyjemność sprawia mi jak uczę jakiejś nowej czynności i po kilkunastu powtórzeniach widzę jak moi uczniowie cieszą się, że już dobrze im zaczyna wychodzić. Jak widzą sens tego ćwiczenia i swojej pracy. To naprawdę wspaniałe uczucie, że moja i ich praca nie poszła na marne. Niestety dzisiaj jest to bardzo trudne ponieważ uczniowie dość szybko się zniechęcają i denerwują się, że im tak szybko nie wychodzi. Natomiast najbardziej mnie denerwuje głupota i stwierdzenie "nie będę tego robił, bo nie" lub "mi się nie chce".

Co sądzi Pan o wynikach naszych uczniów podczas różnych zawodów?
Uważam, że są na miarę ich możliwości i możliwości szkoły. Oczywiście, że chciałoby się mieć samych mistrzów. Tak naprawdę wszędzie gdzie jedziemy na zawody nasi uczniowie zawsze dają z siebie wszystko co mają najlepszego. Starają się siebie i Naszą szkołę reprezentować najlepiej jak potrafią. Czasem zabraknie umiejętności a czasem szczęścia. Nigdy serca i zaangażowania do walki. Taki jest sport. Nie da się wszystkiego przewidzieć i być we wszystkim najlepszym.

Dziękujemy za rozmowę.

Dzień Chłopaka

W dniu 30. września w naszej szkole obchodziliśmy Dzień Chłopaka, choć nie tak uroczyście, jak w poprzednich latach ze względu na pandemię. Z okazji swojego święta chłopcy dostali upominki. W niektórych klasach prezentem była pizza, a w innych chłopcy dostali np. śmieszne skarpetki lub plakietki, wykonane specjalnie przez Panią Anię Stolf. To był dzień, który zarówno chłopcy jak i dziewczęta spędzili bardzo sympatycznie. Przedstawiamy Wam zdjęcia tych miłych chwil.

M. Grdeń,
W. Fila,
E. Kurek,
A. Górska

Dzień Edukacji Narodowej

14. października obchodziliśmy Dzień Edukacji Narodowej popularnie zwany Dniem Nauczyciela. Dyrekcja zorganizowała miłe, krótkie spotkanie dla nauczycieli i pracowników szkoły oczywiście w reżimie sanitarnym. Dyrektor szkoły Pani Jadwiga Falkowska odczytała list od Ministra Edukacji Narodowej, następnie wraz ze swoim następcą Panią Elżbietą Haczkowski podziękowały wszystkim pracownikom naszej szkoły za trudną codzienną pracę. Nie zabrakło również życzeń od Samorządu Uczniowskiego. Dziekujęmy.

B.K.

Konkurs zDolny Ślązak

zDolny Ślązak
2020/2021

W październiku 2020r., w naszej szkole, odbył się Konkurs zDolny Ślązak, którego organizatorem jest Dolnośląski Kurator Oświaty we współpracy z Samorządem Województwa Dolnośląskiego i Dolnośląskim Ośrodkiem Doskonalenia Nauczycieli we Wrocławiu. Uczniowie przystąpili do etapu szkolnego z dziewięciu przedmiotów.

Dziękujemy wszystkim uczestnikom za udział!

Pojawiły się już wyniki kwalifikacji do etapu powiatowego.

Z wielką radością zawiadamiamy, że kwalifikacje do kolejnego etapu otrzymali następujący uczniowie:

1. Bielecka Karolina z kl. VIIIa – matematyka i chemia,
2. Druć Zofia z kl. VIIIb – matematyka i chemia,
3. Gancarz Nikola z kl. VIIIa – matematyka i geografia,
4. Jurczak Maciej z kl. VIIIa – geografia,
5. Kędra Wiktor z kl. VIa – geografia,
6. Köpplin Hanna z kl. VIIIa – język niemiecki,
7. Köpplin Emilia z kl. VIb – język niemiecki,
8. Łotocka Aleksandra z kl. VIIIa – język angielski

GRATULUJEMY I ŻYCZYMY SUKCESÓW W ETAPIE POWIATOWYM!!

Świętowaliśmy 11 listopada...

W tym roku obchodziliśmy 102. rocznicę odzyskania niepodległości przez Polskę. To święto, obchodzone 11 listopada, jest niezwykle ważne i zarazem piękne dla każdego Polaka.

W tym roku, ze względu na ograniczenia związane z pandemią, obchodziliśmy je zupełnie inaczej niż zwykle. W trosce o pamięć dla tego wydarzenia oraz kształtowanie patriotycznych postaw młodego pokolenia w naszej szkole, postanowiliśmy zorganizować je częściowo stacjonarnie, a częściowo on-line. Dzieci z oddziałów przedszkolnych przez kilka dni realizowały projekt "Polska – moja Ojczyzna", poznając symbole narodowe naszego kraju oraz jego historię. Starsi uczniowie na godzinach wychowawczych rozmawiali nt. odzyskania niepodległości, przygotowywali prezentacje multimedialne o tym historycznym wydarzeniu. W świetlicy zorganizowano konkurs plastyczny. Wpłynęło 10 prac. Komisja konkursowa wyróżniła następujące osoby:

1. miejsce: godło Polski wykonane przez Marysię Koprowicz;
2. miejsce: prace wykonane przez : Cecylię Fedorowicz, Annę Pawluk i Jagodę Teodorską;
3. 3.miejsce: flagi wyklejane przez: Zuzię, Nikolę, Hanię, Igę, Macieja i Daniela z grupy I świetlicowej.

Ponadto cała szkoła przystąpiła do ogólnopolskiej akcji organizowanej przez MEiN "Szkoła do hymnu". 10 listopada 2020 r. o godz. 11.11 wszyscy wspólnie odśpiewaliśmy hymn Polski. Oddziały przedszkolne wraz ze swoimi nauczycielami śpiewały hymn w szkole, pozostali uczniowie w swoich domach, podczas zajęć on-line. Za udział w akcji otrzymaliśmy podziękowanie od Ministra Edukacji i Nauki.

11 listopada obchodzimy również święto Świętego Marcina – patrona naszej parafii i z tej okazji wykonaliśmy plakat „Święty Marcin pomaga ubogiemu".

Zdjęcia z obchodów tego święta można obejrzeć w galerii.

B.K. i K.T.

Zuzia
MACIEK

POLSKA
Święty Marcin –
patron Marcinkowic

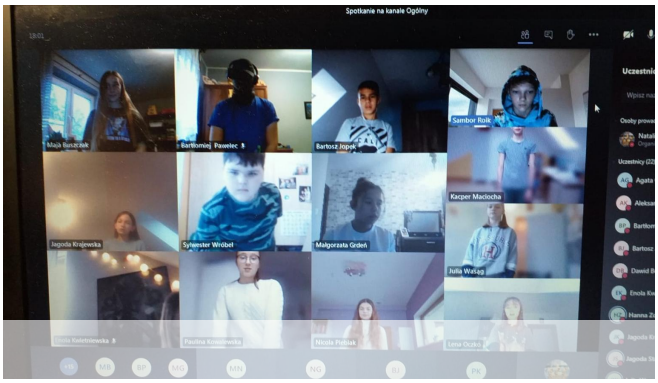
Spotkanie na kanale Ogólny

11
listopada

Święty Marcin –
patron Marcinkowic

Covid 19 - uczestnicy koła dziennikarskiego dla klas piątych przygotowali porady właściwego zachowania w czasie pandemii

Higiena

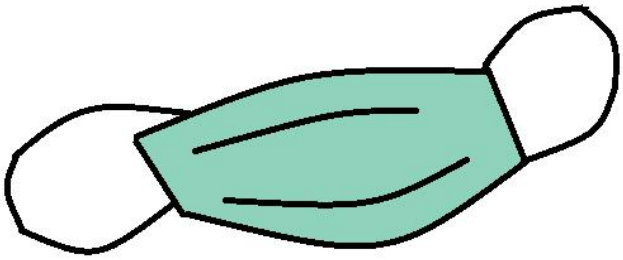

Używajmy żelu antybakteryjnego przed wejściem i wyjściem z miejsca publicznego.
Noś maseczkę higieniczną lub przyłbicę.

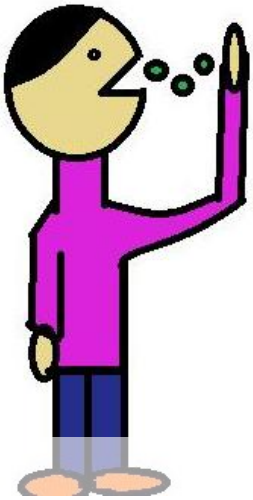

Objawy

Jeżeli masz: kaszel, duszności lub gorączkę zostań w domu.

Jeśli objawy są nasilają to skieruj się do specjalisty, ale najpierw zadzwoń!

Osoby szczególnie narażone:

- **ludzie po 65. roku życia**
- **dzieci do lat 3**
- **palacze**

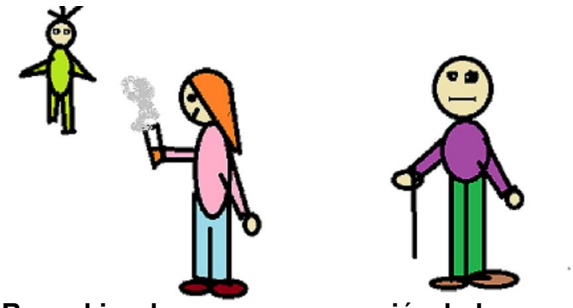

Rysunki wykonane przez uczniów koła dziennikarskiego klas piątych

Próbna ewakuacja

28 października w szkole została przeprowadzona próbna ewakuacja. W placówce przebywali wówczas najmłodsi uczniowie z klas 0-III oraz nauczyciele i pozostali pracownicy niepedagogiczni.
Ewakuacja przebiegła bardzo sprawnie, zgodnie z zasadami BHP.

Z książką Ci do twarzy!

Już po raz czwarty w naszej szkole w październiku obchodzony był Międzynarodowy Miesiąc Bibliotek Szkolnych w tym roku pod hasłem **"Z książką Ci do twarzy!"** Z tej okazji w bibliotece zaplanowano wiele imprez min. quizy, konkursy, wystawy, projekcje filmowe oraz akcję pod hasłem „Podaruj książkę bibliotece".

Ogromnym zainteresowaniem cieszył się quiz **- „Ulubione książki z dzieciństwa naszych nauczycieli".** Uczniowie w jak najkrótszym czasie musieli dotrzeć do wszystkich nauczycieli, aby dowiedzieć się, które książki z dzieciństwa były ich ulubionymi. W quizie wzięły udział prawie wszystkie klasy w szkole, a zabawie towarzyszyło wiele radości i emocji.

Najlepsi w tej konkurencji okazali się uczniowie **klasy 8 B** i to na nich czeka niespodzianka, którą otrzymają zaraz po powrocie do szkoły.

W konkursie - **„Czy znasz te bajki?"** dla uczniów **kl. III** zwyciężyli:

I miejsce – **Jagoda T.**

II miejsce – **Julia G. i Dominika W.**

III miejsce – **Lena J.**

Uczniowie **kl. II** wykazali się niezwykłą wiedzą w konkursie **„Czy znasz te bajki?".**

Aż 10 osób zdobyło maksymalną liczbę punktów , są to:

Jakub R., Marta K., Marysia K., Szymon Ś., Elza N., Michał S., Filip P., Bartek Ł., Maja K. i Kuba K.

Gratulujemy!

Ulubione książki z dzieciństwa naszych nauczycieli

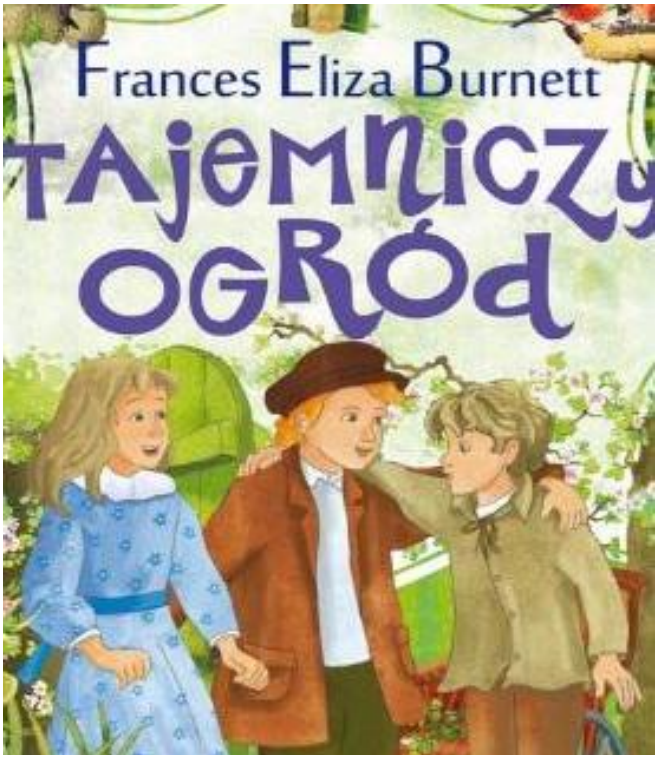

ASTRID LINDGREN
DZIECI Z BULLERBYN

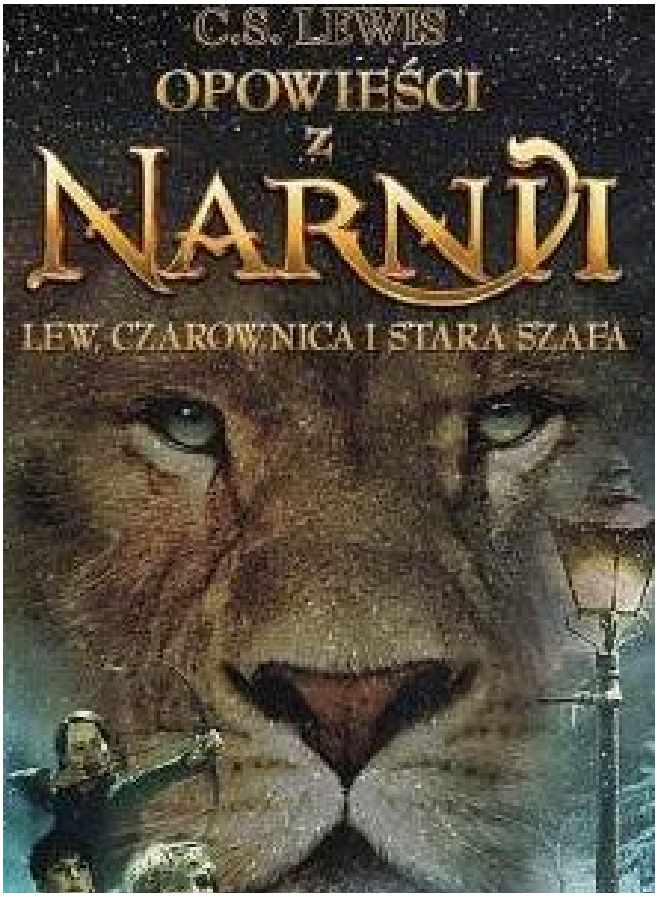
C.S. LEWIS
OPOWIEŚCI Z NARNII
LEW, CZAROWNICA I STARA SZAFA

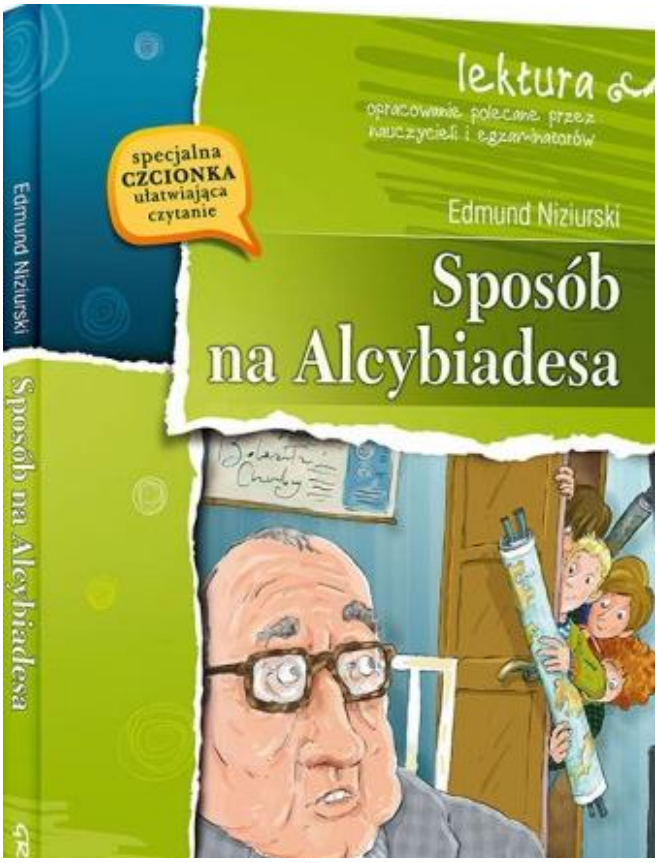
lektura
opracowanie polecane przez nauczycieli i egzaminatorów
specjalna CZCIONKA ułatwiająca czytanie
Edmund Niziurski
Sposób na Alcybiadesa

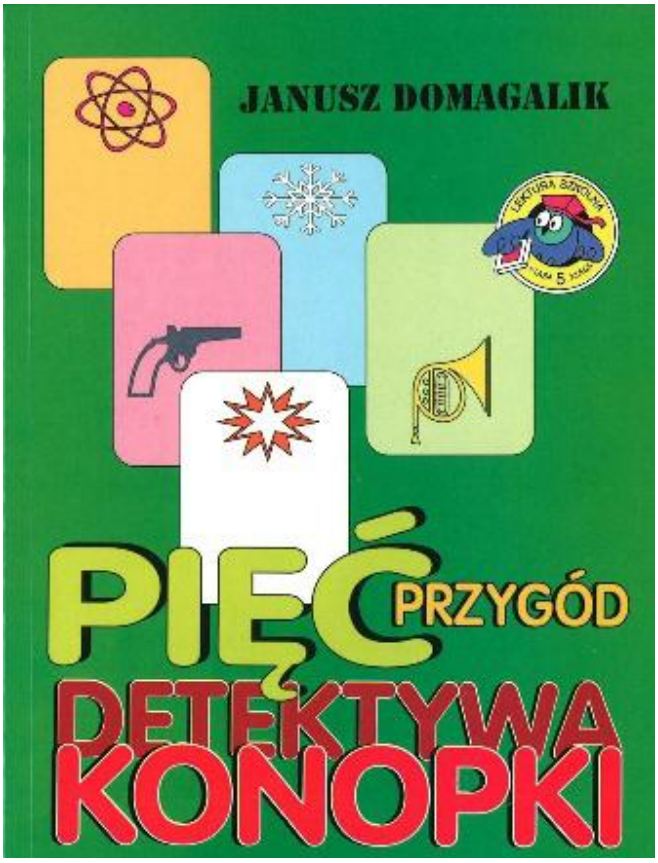
JANUSZ DOMAGALIK
PIĘĆ PRZYGÓD DETEKTYWA KONOPKI