DZIENNIK ZACHODNI junior

Korfantak

Liceum Ogólnokształcące nr 2
Poznańska 1a
44-335, Jastrzębie-Zdrój

Numer 10 09/13

WWW.JUNIORMEDIA.PL

ORGANIZATOR PROJEKTU GRUPA WYDAWNICZA polskapresse

PARTNER OPERON Edukacja jest podróżą

Reaktywacja

Po roku ciszy już, w całkiem nowym składzie redakcyjnym, reaktywujemy wydawanie szkolnej gazety internetowej „*Korfantak*".

Uczestniczymy w ten sposób w realizacji edukacyjnego projektu dzienników regionalnych *Polskapresses* skierowanego do szkół – uczniów i nauczycieli.
W naszej gazetce będziemy poruszać różne problemy z życia szkoły, przedstawiać sprawy ważne dla społeczności uczniów, informować o ciekawych wydarzeniach.

Rok szkolny 2013/2014 rozpoczyna się w naszej szkole od wielu niespodzianek.Jedną z nich jest objęcie patronatem przez Dziennik Zachodni- znaną, lokalną gazetę- klas realizujących program komunikacji medialnej.Ich uczniowie będą mogli uczestniczyć w zajęciach prowadzonych przez dziennikarzy, co da możliwość rozwinięcia umiejętności pisania i umożliwi zdobycie wiedzy o mediach. W taki sposób Dziennik Zachodni pomaga młodym reporterom w spełnianiu ich marzeń.

redakcja **Magda**

logo **Redakcja**

Oto nasza redakcja

Justyna Kulesza zabierze nas w podróż dookoła świata w dziale "Podróże marzeń". Śląskiego nauczymy się u Patrycji Ożany w „Kąciku Ślązaka".
Szkolne wydarzenia będzie opisywać Monika Białecka w cyklu „Z życia szkoły".
Gracjan Misztal podzieli się z nami nowinkami i informacjami o wydarzeniach sportowych w dziale „Ze świata sportu".
Paulina Kapusta rozśmieszy nas w „Świecie humoru" i przedstawi recenzje filmów wartych obejrzenia.
Magdalena Niezgoda zajmie się fotoreportażami z ostatnich wydarzeń,
Aleksandra Lasia zabierze nas do świata „Inności wokół nas", gdzie spotkamy się z recenzjami książek i życiem

Co w numerze:

ślubowanie klas I konkursy ZS2 Podróże marzeń Kącik Ślązaka Czy warto się uczyć języków obcych? Kiedy nadejdzie pełnia - recenzja książki pt. "Wilkołak" Strefa humoru

Ślubowanie klas I

Dla uczniów klas I, rok szkolny 2013/2014 przyniósł niezliczoną ilość zmian. Nowi nauczyciele i przedmioty to tylko niektóre z konsekwencji wyboru szkoły.

27 września odbyła się uroczystość Ślubowania klas I. Po wprowadzeniu sztandaru oraz odśpiewaniu hymnu, mogliśmy usłyszeć przemowę pani dyrektor Haliny Hrynczyszyn, po czym nastąpił sam moment ślubowania. W drugiej- mniej oficjalnej części, uczniowie mogli zapoznać się z historią szkoły, a później z gronem pedagogicznym dzięki prezentacji multimedialnej, przygotowanej przez ucznia kl II B LO A. Gatnara

Redakcja "Korfantaka" , zaciekawiona wrażeniami oraz oczekiwaniami pierwszaków wobec ich nowego etapu w życiu, postanowiła zapytać, co myślą o nowej szkole. Przedstawiciele klas zostali przez nas poproszeni o odpowiedzenie na kilka pytań na temat szkoły oraz ich dalszych planów na przyszłość. Na pytanie o coś co szczególnie podoba im się w szkole, najczęstszymi odpowiedziami były: kompleks sportowy oraz świetnie prowadzone lekcje przez nauczycieli. Niemal każdy pierwszak poleciłby ZS2 swoim młodszym znajomym, a jeśli chodzi o uroczystość ślubowania, każdemu spodobał się sposób przedstawienia historii szkoły.

Mamy nadzieję, że nasi nowi uczniowie już przyzwyczaili się do nowej szkoły oraz życzymy im wielu sukcesów w dalszej nauce.

Ślubowanie **Magdalena Niezgoda**

Ślubowanie **Magdalena Niezgoda**

Konkursy językowe w naszej szkole

W bieżącym roku szkolnym nauczyciele języka angielskiego zapraszają uczniów do wzięcia udziału w wielu konkursach:

- Olimpiada z języka angielskiego
- Know America 2014
- Olimpiada lingwistyczna ,, Myślę więc wymyślę”
- ,,Szkoła marzeń”
- Konkurs tłumaczeniowy ,,Day by Day”
- II Międzyszkolny Festiwal Piosenki Angielski

.

W dniu 4.10.2013 r. odbył się zorganizowany przez Panią Katarzynę Śnieg i Pana Ryszarda Oślizło konkurs wiedzy o życiu i twórczości Agaty Christie. Był on przeznaczony dla klas II LO.1 miejsce zajęła Justyna Kulesza a tuż za nią uplasowały się Monika Białecka i Aleksandra Lasia. W rywalizacji drużynowej na pierwszym miejscu uplasowały się Małgorzata Skorupa i Marcelina Lazar. Na drugim stopniu podium stanęli Karol Ledwoń i Bartosz Nowacki z 2B LO, a na najniższym stopniu podium stanęli Oskar Rychel i Marcin Kuś z 2A LO.

Październik w naszej szkole przywitaliśmy w sportowej atmosferze.
Wszystko to za sprawą zorganizowanych przez naszych wuefistów, a konkretnie Pani Iwony Cieśli wewnątrzszkolnych zawodów ,,trójek siatkarskich".
Wydarzenie to miało miejsce w środę 2 października 2013 roku w sali gimnastycznej naszej szkoły. W zawodach udział wzięło 15 ekip.
W turnieju brały udział tylko przedstawicielki płci pięknej. System rozgrywania zawodów to system pucharowy, natomiast finał w systemie każdy z każdym. Poziom rozgrywek był wysoki, jednak zwycięska drużyna mogła być tylko jedna.
Okazała się nią drużyna **3Bit** w składzie: Edyta Gnaś, Patrycja Bodorecka i Karolina Jałowiecka.
Tuż za nimi uplasowały się uczennice drugich Liceum Klaudia Zawidzka, Patrycja Bawoł i Anna Szczepanik czyli **Majonezy**.
Na najniższym stopniu podium znalazły się **Pędzące Wielbłądy** w składzie Klaudia Adamczyk, Adrianna Tylutki, Aleksandra Barczyk, Magdalena Chłopecka.

Zwyciężczyniom gratulujemy i życzymy dalszych sukcesów w karierze sportowej , a pozostałym ekipom walki w kolejnych edycjach!

Gracjan Misztal

zawody Magda Niezgoda

Magda Niezgoda

Zdrowe odżywianie

W roku szkolnym 2013/2014 nasza szkoła przystąpiła do projektu promującego zdrowie. Głównym celem jest propagowanie zarówno zdrowego trybu życia, jak i prawidłowego odżywiania się.
Koordynatorami projektu są: p.Beata Knopek i pani Emilia Antończyk.
Za sprawą projektu w naszej szkolnej stołówce możemy zakupić drugie śniadanie za jedynie 1,50 zł. W jego skład wchodzi kanapka i herbata.

Patrycja Ożana

Podróże marzeń

W tym dziale będę opisywać miejsca, które w przyszłości koniecznie chcę zwiedzić, podając jednocześnie przyczynę wyboru takiego, a nie innego miejsca. Nie bez znaczenia ten dział przybrał taką nazwę, gdyż podróże te odbywają się jedynie mentalnie, w mojej głowie. Jednak w pierwszym artykule, chciałabym uświadomić, jakie korzyści płyną z odbywania podróży, czy fakt istnienia internetu czy telewizji odbierają sens podróżom.

Przede wszystkim wyruszając w wojaż, wreszcie mamy czas, w którym czujemy się wolni od spraw przyziemnych oraz obowiązków szkolnych, czy w przypadku dorosłych - służbowych. Zapominamy zupełnie o wszystkim, oddalamy się od stresów, napięć i to jest pierwszy powód, dla którego powinniśmy spakować bagaże i wyruszyć w drogę. Oczywiście, w odpowiednim czasie i sprzyjających dla nas okolicznościach. Wiadome jest, że w okresie szkolnym raczej nie możemy sobie jechać od tak, bo trzeba się uczyć, ale kto powiedział, że nie można planować czy marzyć? ;) Choć muszę przyznać, że czasem właśnie takie spontaniczne wypady są bardziej ekscytujące niż takie długo planowane. Jednak nie zawsze. Np. taki "wypad" do USA... W przypadku nas, Polaków, gdzie musimy starać się o wizę, na pewno nie jest organizowany "na spontana", a kiedy w końcu nadchodzi ten upragniony dzień wylotu, jesteśmy bardzo podekscytowani. I to już drugi powód, dlaczego warto podróżować. Radość, ekscytacja, emocje. Uwalniają się endorfiny, zwane hormonami szczęścia.

Co więcej, nikt nam nie odbierze wspomnień, emocji, które przeżyliśmy. Oglądając program geograficzny, podróżniczy w telewizji czy internecie, wzbogacamy naszą wiedzę, owszem. Ale nie poznajemy samego siebie. Natomiast, kiedy odkrywamy nowe miejsca, przemierzając krańce świata zaznajamiamy się ze samym sobą. Znajdując się w różnych sytuacjach, poznajemy naszą reakcję, nasze działanie itd.

Na koniec apeluję do wszystkich. Cieszmy się z nadchodzących wakacji (coraz bliżej do następnych, w 2014 ;)) Niech marzenia o podróżach często goszczą w naszych głowach. Dążmy do ich realizacji, nawet gdy zajmuje to dużo czasu, bo czas i tak upłynie. A potem przychodzi satysfakcja z osiągniętego celu.

Justyna Kulesza

Kącik Ślązaka

W 'Kąciku Ślązaka' postaram się przybliżyć Wam gwarę śląską i język śląski.
Opowiem o ważnych wydarzeniach z życia Ślązaka, o świętach po śląsku i wielu innych rzeczach oraz o wydarzeniach związanych z Górnym Śląskiem. Dla niektórych może być to mowa kompletnie niedorozumienia.
Postaram się w jak najlepszy sposób, aby nauka śląskiego była łatwa i przynosiła pożądane efekty.
Na początek zapoznajmy się z położeniem naszej pięknej krainy.

Gurny Ślunsk (Górny Śląsk)- historyczno krajina rozlygowano na terynie Polski a Czeskij Republiki we dorzyczu gurnyj Uodry a poczunkowygo bjygu Wisły, połedńowo-wschodńo tajla Ślunska.
Wschodńo tajla Ślunska mjanowano we Strzedńich Storoczach Kśunżynstwym Uopolskim a mjano te pochodźi uod tytulatury Pjastuw, uopolskich fysztuw – Dux Opoliae – erbuw Mjeszka I Motloszłapygo. Uokryślyńym "gurnoślunski" fest czynsto używo śe do jednostkuw a uorgańizacyjuw uod Slunska a Małopolski a tyż te, kere leżum we ślunskim a małopolskim wojewudztwje.

Kilka słów o naszej 'piyknej godce'.

Jynzyk ślunski je zespołem gwar używanych przez rodzimych miyszkańców Gurnego Ślunska, po obu stronach granicy - w Polsce i Czeskij Republice. Jynzyka ślunkigo na co dziyń używo co najmij 70 tys. łosób (tyle przyznało się do tego w spisach powszechnych w łobu krajach), dla kierych je on piyrszym abo drugim jynzykiym, używanym na równo z jynzykiym urzyndowym w danym państwie. Jynzyk ślunski dzieli się na 5 grup gwarowych: centralno (gliwicko i strzelecko), wschodnio (katowicko i lubliniecko), południowo (cieszyńsko, jabłonkowsko, czadecko), zachodnio (raciborsko, prudnicko), północno (opolsko, olesko, sycowsko, niemodlińsko).

Jynzyk ślunski je mylony czynsto z tzw. *"gwarą ślunską"*. Tzw. "gwara ślunsko" występuje jednak równolegle z prawidłowym jynzykiym ślunskim - je to popularyzowany przez radio i telewizyja (w mniyjszym stopniu literatura) sztuczny "sceniczny" twór jynzykowy. Twór tyn powstoł, by uprzystympnić jynzyk ślunski polskij publiczności, a zarazym spolonizować go. Stanowi un tak naprowde jynzyk polski, kiery je jedynie stylizowany na ślunski, z dodatkiym pojedynczych słów niemieckich, kiere w prawidłowym jynzyku ślunskim nie zawsze występują. Tzw. "gwara ślunsko" zwana jest też "masztalszczyzną" (od stylizowanych na śląski dowcipów Masztalskich) lub "bercikowszczyzną" (od "gwary" Bercika, głównego bohatera serialu "Święta wojna"). Niekierzi ślonscy artyści, jak np. zespół Underground , majom odwaga przyznać się, że wykorzystywano przez nich mowa, je bardzij mieszankom ślunsko-polskum. Niestety wiynkszoś wykonawców łuznaje swój "scyniczny ślunski" za jynzyk Ślunzoków, czym przyczynio się do degradacji jego łoryginalnej formy.

Język polski w porównaniu z tzw. "gwarą śląską" i prawidłowym językiem śląskim:

JĘZYK POLSKI	"GWARA ŚLĄSKA"	JĘZYK ŚLĄSKI
Ja się nie wstydzę	Jo sie nie wstydza	Mje ńyma gańba
Ja to lubię	Jo to lubia	Móm to růd/rada
Ja Cię kocham	Jo Cie kochom	Jo Ci přaja

Patrycja Ożana

źródło:
-http://szl.wikipedia.org/wiki/Przod%C5%84o_zajta
-http://www.pogaduchy.co.uk/1istoria-jezyka-slaskiego-vt10603.htm

Ucz się języków ucz, bo nauka języków to do świata klucz!

Oczywiście nauka języków obcych nie jest łatwa, ale jednocześnie bardzo ważna. Warto znaleźć motywację, bo bez niej automatycznie skazujesz się na porażkę. Dlaczego? Otóż, nie chłoniemy informacji, gdy się do czegoś zmuszamy.
Dla mnie taką motywacją jest, to że mogę porozumieć się z innymi ludźmi z całego świata czy oglądać filmy bez polskiego lektora i napisów. Dla Ciebie może być to coś innego, np. świadomość, że trenujesz mózg, pamięć oraz wiele innych powodów.

Czy warto uczyć się języków obcych?

Wybierz prawidłową odpowiedź:

a) Warto!
b) Warto!
c) Warto!

Poniżej znajduje się 6 podpowiedzi, aby wybrać właściwe rozwiązanie ;)

1. Raczej każdy słucha zagranicznej muzyki. Poprzez naukę języków, w końcu możemy dowiedzieć się, czego słuchamy. To wspaniale wiedzieć, co ma do przekazania nasz ulubiony wokalista czy zespół, czyż nie?

2. Możesz zarobić, dając korepetycje. Gwarantowana satysfakcja, że mogłeś komuś pomóc, a także możliwość zakupienia kolejnej obcojęzycznej książki.

3. Gdziekolwiek się znajdziesz, możesz poznać świetnych ludzi, którzy niekoniecznie porozumiewają się w twoim ojczystym języku. I co wtedy? Można pokazywać na migi, ale na dłuższą metę, to chyba męczące...

4. Lubisz poznawać inne kultury, zwiedzać, ale jest problem... Wątpliwe jest, abyś się dużo dowiedział, nie potrafiąc zadać prostego pytania, np.: co to jest?

5. Możesz oglądać filmy, czytać książki, gazety w oryginale! Po co się męczyć, np. oglądać jakiś ciekawy film i zarazem czytać polskie napisy?

6. O szczęście się walczy, a czasem nawet podróżuje za nim po całym świecie. A co jeśli te szczęście niekoniecznie mówi po polsku? ;)

Poczuj się obywatelem świata! Ucz się języków! To świetna zabawa!
Więc na co czekasz?

Strefa humoru ^ ^
Każdy kto lubi się pośmiać znajdzie tu coś dla siebie.

Nauczycielka pyta Jasia:Co wiesz o bocianach?
-To bardzo mądre ptaki odlatują gdy tylko rozpoczyna cię rok szkolny. -

Synku, kiedy poprawisz dwójkę z matematyki?
- Nie wiem, mamusiu, nauczyciel nie wypuszcza dziennika z rak.

Z cyklu Człowiek Suchar :

Nigdy nie należy ufać łysemu i rudemu. Rudy jak wiadomo jest fałszywy a łysy mógł być kiedyś rudy.

Miejsce łowów kota: kotłownia:)

Prosiaczek zaprasza Kubusia do swojej łódki. Wsiadają. Nagle miś uderzył go w tył głowy.
–Aua! A to za co?!-krzyczy zaskoczony Prosiaczek
-Bo wy, świnie zawsze coś knujecie.

Kot, który lata: Kotlecik XD

Gangster wraca do domu.
-Powinieneś byś dumny ze swojego synka!-Wita go żona-
Wypowiedział swoje pierwsze słowa.
-Tak?! A jakie?
"Mama"?
"Tata"?
-Nie, "Ręce do góry!"

Kiedy nadejdzie pełnia...

Wielu nastolatków naczytało się już wielu wampirzych sag jak "Pamiętniki wampirów", czy "Zmierzch". Co mają przy tym począć wilkołaki? Przy krwiopijcach tracą na swojej popularności, ale jest jedna książka, która powinna Was zachwycić. Przedstawiam Wam "Wilkołaka" Jonathana Maberrego.
Po śmierci matki szczęśliwe życie Lawrence'a Talbota straciło swój kolor. Szok wywołany tym zdarzeniem oraz wielka niechęć i żal do ojca, oddaliły go od domu i młodszego brata. Chłopak opuścił wiktoriański dwór, by szukać zapomnienia w dalekiej Ameryce. Obecnie jest znanym aktorem teatralnym. Lecz spotyka go kolejna tragedia- jego brat Ben zostaje brutalnie zamordowany. Powraca on do Blackmoore i odkrywa, że w wiosce rządzi strach. Krąży wiele pogłosek o krwiożerczej bestii, która stoi za śmiercią Benjamina. Dla innych bardziej wiarygodny jest atak okrutnego szaleńca, ale Lawrence przysięga narzeczonej zmarłego, że rozwikła zagadkę jego śmierci. .

A. Lasia Jonathan Maberry

Wyruszając o pełni księżyca do obozu Cyganów, śladem tajemniczego medalionu Bena, Lawrence staje oko w oko z bestią.
Przeżywszy atak, nosi jej znamię, po czym zostaje wyklęty i osadzony w tym samym szpitalu psychiatrycznym, gdzie przebywał jako dziecko po śmierci matki. Ale najbardziej niepokojący jest fakt, że Bogini Łowów wzywa go do siebie...

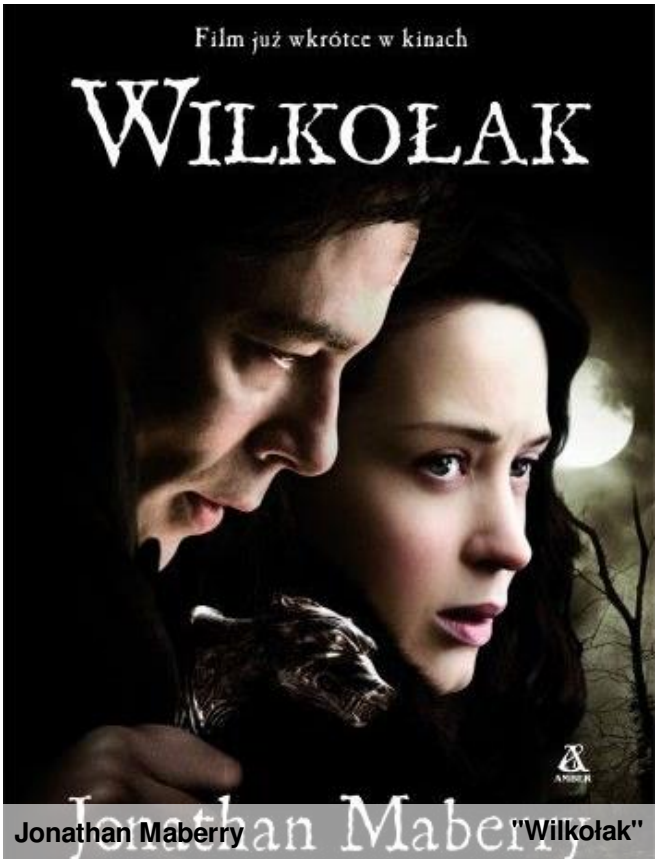

Jonathan Maberry "Wilkołak"

Joe Johnston "Wilkołak"

Jonathan Maberry- twórca przerażającej trylogii Pine Deep - zaprasza nas do wiktoriańskiego świata strachu w nowej odsłonie. "Wilkołak" jest trzymającym w napięciu horrorem pełnym przerażenia, makabry, intryg, zwrotów akcji... i małego wątku miłości :) Polecam tą książkę dla fanów horrorów, którym znudziła już się miłosna historia o wampirach, przenosząc ich do świata krwiożerczych wilko-podobnych bestii. Zachęcam też do obejrzenia filmu opartego na wydarzeniach w powieści.

Aleksandra Lasia