POLSKA THE TIMES junior

gimnazjak

Miesięcznik Gimnazjum Publicznego im. A.Fiedlera w Dębnie

Gimnazjum Publiczne im.
Arkadego Fiedlera
Jana Pawła II 1
74-400, Dębno

Numer 3 12/13

WWW.JUNIORMEDIA.PL

ORGANIZATOR PROJEKTU GRUPA WYDAWNICZA polskapresse

PARTNER Fundacja Orange

Sukcesy naszych recytatorów - VIII turniej recytatorski "Liść Dębu"

Konkurs recytatorski „Liść Dębu" odbył się dnia 14 listopada 2013 roku o godzinie 17:00 w Dębnowskim Ośrodku Kultury.
Naszą szkołę reprezentowały: Paulina Korżenko z klasy 3a, Anna Kotyńska i Patrycja Wierzbicka z klasy If, Wiktoria Jelińska i Aleksandra Jelińska z klasy Ia.
Konkurs rozpoczął się występami uczniów szkół podstawowych. Po nich przyszła kolej na gimnazjalistów. Każdy poradził sobie świetnie. Nikt nie zapomniał tekstu, a nawet jeśli, to nie dał poznać tego po sobie. Po wszystkich występach konferansjer (pan Benedykt Waszak) ogłosił przerwę, aby jury w składzie: pan Anatol Wierzchowski, pani Justyna Streichsbier oraz pan Damian Smykowski mogli się naradzić.
Po około 30-minutowej przerwie ogłoszono wyniki. Uczniowie Gimnazjum Publicznego im. Arkadego Fiedlera w Dębnie spisali się na medal. Nagrodę w kategorii „Nadzieja" (wyróżnienie) otrzymała Patrycja Wierzbicka. III miejsce ex aequo przypadło Paulinie Korżenko, Wiktorii Jelińskiej oraz Annie Kotyńskiej. Ola Jelińska uplasowała się na II miejscu, najwyższej pozycji (jury nie przyznało I miejsca). W tym roku przyznano także wyjątkową nagrodę „Premia, czyli od recytatora, dla recytatora". Były recytator, pan Damian Smykowski, przydzielił ją Aleksandrze Jelińskiej.
Konkurs przebiegał w bardzo miłej atmosferze. Każdy po turnieju mógł porozmawiać z jurorami .... Str. 2

M.P.

Przedszkolaki w gimnazjum

Dnia 24 października 2013 roku, około godz. 10.00, w czytelni szkolnej, zebrały się pięciolatki z przedszkola z okazji obchodów „Międzynarodowego Miesiąca Bibliotek Szkolnych".
W tym szczególnym miesiącu organizowane są wystawy i przedstawienia dla młodszych oraz spotkania z autorami książek. Nasze gimnazjum także nie próżnuje i od trzech lat panie bibliotekarki - Maria Paliwoda i Renata Kunisz - organizują spotkania dla dzieci.
Gospodarz uroczystości – Anna Kotyńska – oprowadziła przedszkolaki po wystawie, na której były piękne prace artystyczne z gliny oraz plasteliny. Przedstawiały one postacie z bajek, np. „Kubusia Puchatka", „Nemo", „Spongeboba" i wiele innych. Dzieci były zachwycone wyrobami ręcznymi. Później mogliśmy obejrzeć bajkę „Titelitury" ze zbioru braci Grimm, w wykonaniu sześciorga uczniów z klas I, II i III. Anna Kotyńska zagrała młynarza, Sara Sumera odegrała córkę młynarza, Agnieszka Pietrzak była królem, Natalia Brudzińska - skrzatem, karłem, Jacek Jachółkowski - sługą, a Aleksandra Korobczyńska była narratorem.
Przedstawienie opowiadało o młynarzu, który bardzo się zachwalał, że jego córka może zamienić siano w złoto. Król rozkazał zamknąć ją w wieży i prząść słomę przez trzy dni. Warunek był taki, że jeśli dziewczyna nie wykona polecenia, to zostanie zabita. Podczas, gdy córka młynarza rozpaczała nad swoim losem, pojawił się karzełek, oferując swoją pomoc.Oczekiwał w zamian pierścionka, który miała na palcu młynarzówna. Następnego wieczora dostał naszyjnik. Niestety, ostatniej nocy dziewczyna nie miała nic do zaoferowania, dlatego skrzat kazał jej obiecać, że odda mu swoje nowo narodzone dziecko. Król, zobaczywszy złoto, poślubił córkę młynarza. Lecz, gdy ona urodziła dziecko, pojawił się karzeł.... Str. 2

Sukcesy naszych recytatorów – VIII turniej recytatorski „Liść Dębu”

(...) Każdy po turnieju mógł porozmawiać z jurorami i wysłuchać wskazówek, jak doskonalić swoją recytację. Zwracali oni uwagę na wyraźne wymawianie końcówek i na to, iż niektórzy niepotrzebnie podkreślają samogłoskę „ę”.
W lutym odbędzie się kolejna edycja „Liścia Dębu”.
Wszystkim recytatorom życzymy, aby szlifowali swój talent i nigdy się nie poddawali.

Aleksandra Jelińska

J. J.

"Zakręcone" dyktando

19 listopada 2013 roku, w czytelni, na piętnastominutowej przerwie odbył się I etap konkursu „Zakręcone dyktando”. W konkursie mogli wziąć udział wyłącznie uczniowie klas drugich.
Był to krótki konkurs, mający na celu uświadomienie uczestnikom, że ortografia i interpunkcja to nic strasznego. Dobra atmosfera nie oznacza jednak braku rywalizacji!
Pierwszy etap skomentowała uczennica II c, Kornelia Chabasińska: „Dyktando nie sprawiło mi trudności. Było zabawne i podobało mi się”.
Wyniki ogłoszono 20 listopada. Do II etapu konkursu dostało się ośmiu z dwudziestu ośmiu uczestników. 21 listopada szczęśliwa ósemka rywalizowała ze sobą podczas drugiego etapu zmagań ortograficznych.
Ostatecznie „Zakręcone dyktando” wygrała Natalia Gąsior z klasy II c. Zwyciężczyni serdecznie gratulujemy!
Równocześnie zapraszamy uczniów klas III na edycję dla nich, która odbędzie się w styczniu 2014 roku, a pierwszaków zachęcamy do udziału w przyszłym roku szkolnym.

Natalia Niwińska

M. P.

M. P.

Przedszkolaki w gimnazjum

(...) Powiedział, że jeśli zgadną jego imię w ciągu trzech dni, to on zniknie i nie zabierze im pociechy. Król i królowa nie mogli zgadnąć, ale ostatniego dnia jeden z dworzan podczas spaceru zobaczył śpiewał i wypowiedział swoje imię. Bajka miała szczęśliwe zakończenie. Przez całą inscenizację wyświetlane były slajdy z obrazkami z bajki – za które odpowiedzialny był W. Kościukiewicz. Stroje, które mieli aktorzy, zostały wykonane wspólnymi siłami.
Na koniec odbył się quiz z pytaniami dotyczącej odegranej inscenizacji. Za każdą poprawną odpowiedź dzieci otrzymywały cukierka. Na pamiątkę spotkania ofiarowano przedszkolakom kolorowanki i baloniki oraz książeczki, aby w przedszkolu w zimne, jesienne popołudnia opiekunki czytały dzieciom.
Myślę, że wszystkim się podobało. Widziałam, że przedszkolaki się zachwyciły. A sądząc po minach opiekunek , uważam, że były zachwycone i zadowolone. Wszystko było dopracowane , a aktorzy cudownie się spisali, dzięki próbom, które trwały już od początku września. Dzieci mogły się przekonać, że biblioteka nie musi kojarzyć się tylko z nudnymi książkami i lekturami, ale i rozrywką. Sądzę, że długo zachowają ten dzień w pamięci.

Kornelia Szewczyk

M. P.

M.P.

Młodzież przeciw nałogom

W środę dnia 20 listopada 2013 roku w Dębnowskim Ośrodku Kultury odbył się VII przegląd spektakli profilaktycznych. W jury zasiedli Anatol Wierzchowski, Michał Cholewiński oraz Lucyna Lulka.
Konkurs rozpoczął się około godziny 10:15. Otworzył go burmistrz Dębna, pan Piotr Downar, swoją wypowiedzią na temat nałogów. Życzył także powodzenia wszystkim uczestnikom. Po jego przemówieniu rozpoczęła się prezentacja przygotowanych przez uczniów scenek.
Jako pierwsi wystąpili uczniowie Szkoły Podstawowej w Dargomyślu. Ciekawie przedstawili Małego Księcia, namawianego przez różnych ludzi do zrobienia złych rzeczy, pod pretekstem znalezienia szczęścia. Zaraz po nich swoją kreatywnością pochwalili się uczniowie SP 3 w Dębnie. Ich przedstawienie pod tytułem „Marionetki" powaliło wszystkich widzów na kolana. Śmierć po kolei niszczyła uzależnionych ludzi. Ostatniemu bohaterowi udało się wygrać walkę z władającą nim żądzą. Nadeszła kolej na uczniów z Cychr. Pokazali oni, jak uzależnienia niszczą Ciebie, a także twoich najbliższych. Kolejny występ zaskoczył mnie osobiście. Moja drużyna nie była zbytnio zadowolona z pomysłu SP w Różańsku, gdyż wystawili dokładnie to samo co my. Jednak ich inscenizacja była uboższa o postać narratora i piątej bohaterki, dodanej przez nas. Następne przedstawienie przygotowali uczniowie Szkoły Podstawowej w Boleszkowicach. Akcja toczyła się w sądzie. Widzowie chętnie się śmiali, a aktorzy osiągnęli swój cel.
Przyszła kolej na nas. Przygotowaliśmy nasz spektakl już miesiąc wcześniej. Ciężkie próby w każdy czwartek, na których każdy musiał dać z siebie wszystko, przyniosły efekt. Aleksandra Jelińska grała chłopca z zamiłowaniem do piłki nożnej, którego pasja przerodziła się w chorą obsesję. Udało mu się jednak zrozumieć, że źle postępuje i wybrał życie stróża prawa. W postać opuszczonej przez zapracowanego ojca Ewy, kochającej imprezy do rana i alkohol, wcieliła się Julia Gąsior. Natomiast dziewczyna z przyszłością, która pomagała sobie narkotykami, była Joanna Jokiel. Michaela Dalidowicz zagrała córkę alkoholików, która nie zmarnowała swojej szansy w życiu, zdobyła wykształcenie i została cenionym lekarzem. Z kolei Zuzanna Kuszyk była dziewczynką z domu dziecka. Udało jej się jednak wyrwać ze złego towarzystwa i spełnić marzenia. Ja grałam surową panią prokurator.
Po nas swoją historię opowiedziało kilka zagubionych duchów z Gimnazjum Publicznego w Boleszkowicach. Przestrzegły one dwie nastolatki przed tym, co je czeka, jeśli nadal będą się niestosownie prowadziły.
Nagrodą za udział w konkursie jest wiedza na temat uzależnień, używek i skutków ich stosowania. Dodatkowo w nagrodę pojedziemy do teatru, a w chwili obecnej mamy wielką satysfakcję z naszego sukcesu.

Wiktoria Jelińska

M. R.

M. R.

M.R.

M. R.

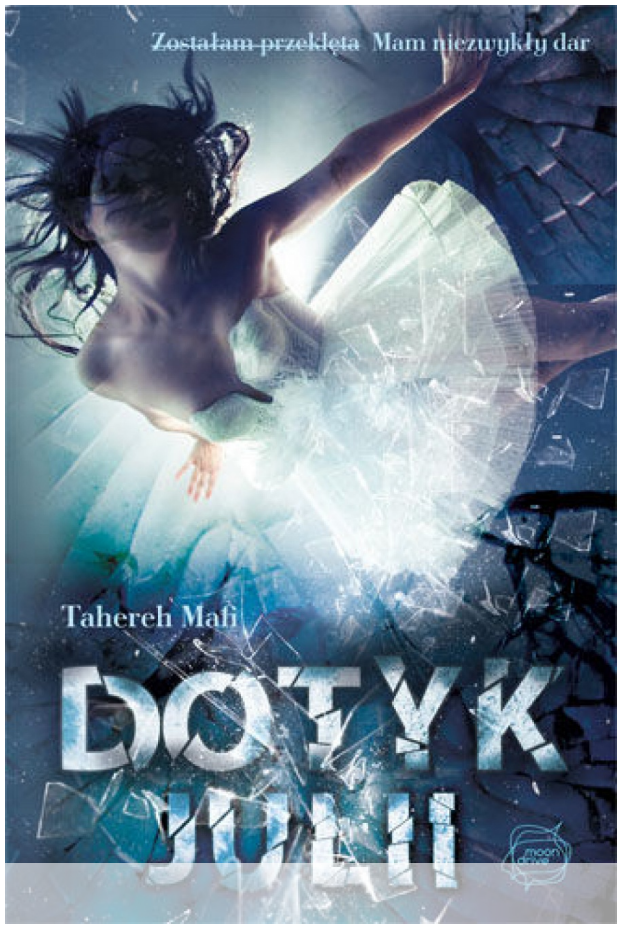

"Dotyk Julii" - recenzja książki Mafi Tahereh

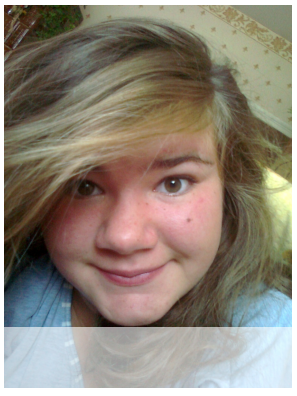

Ostatnio czytałam książkę Mafi Tahereh pt. „Dotyk Julii". Akcja dzieje się w przyszłości, na terenie dzisiejszej Ameryki Północnej i Południowej.
Opowiada o nastolatce posiadającej niezwykłą zdolność do zadawania cierpienia dotykiem. Kiedy przypadkowo zabija dziecko, trafia do szpitala psychiatrycznego. Tam zaczyna się jej cierpienie… Fabuła jest bardzo wciągająca, dzięki wielu ciekawym wątkom. Interesujące zmiany powodują, że czyta się ją szybko i przyjemnie, bez uczucia, że treść ci ciąży.
Autorka zamieściła tam wspaniałe opisy świata przyszłości. Jest napisana językiem potocznym, zrozumiałym dla młodzieży. Każdy znajdzie tu coś dla siebie. Nie brakuje w niej miłosnych akcentów. Jednak nie tylko jest romantyczna i fantastyczna. Posiada wiele sensacyjnych oraz emocjonalnych chwil. Pokazuje, że czasami inni chcą dobrze, ale robią źle.
Główną bohaterkę przeraża jej odmienność, która – niestety – zachwyca i zadziwia ludzi. Podczas czytania zaczynasz jej współczuć i zastanawiasz się czy nie postępujesz tak samo jak oni w stosunku do człowieka, który różni się pod pewnymi względami od ciebie. Autorka ukazuje również, jak bardzo potrafimy zniżyć się, aby zdobyć władzę i potęgę. Opisuje też piękną przyjaźń, która potrafi wybaczyć nawet zdradę i która zamienia się w wielką miłość.
Reasumując, chociaż nie gustuję w takich powieściach, ta jednak bardzo mi się spodobała.

Polecam tę pozycję czytelnikom, którzy gustują w książkach science – fiction z nutką romantyzmu i fantastyki.

Barbara Dembkowska

Ratujmy kasztanowce

Corocznie uczniowie uczestniczą w akcji „Pomóżmy kasztanowcom", organizowanej przez fundację Nasza Ziemia, koordynowanej przez nadleśnictwa. Bywa jednak, iż nie zawsze jesteśmy świadomi podejmowanych przez nas działań. Dlaczego wobec tego dokonujemy zbioru opadłych liści kasztanowca?
Winowajcą jest przybyły do Polski z Bałkanów szkodnik - szrotówek kasztanowcowiaczek. Ta niewielka ćma składa na liściach kasztanowca jaja, z których wylęgają się larwy. Żerują one, zjadając blaszkę liściową i drążąc w niej tunele, które przypominają brązowe wzory. W wyniku tego liście usychają i opadają na glebę. Kasztanowce, aby odzyskać równowagę, ponownie kwitną jesienią. Wpływa to jednak na ich osłabienie przed zimą. Drzewo obumiera całkowicie, jeśli taki zaburzony cykl w fazach fenologicznych drzewa trwa przez około 10 lat.
Jak w takim razie ratować te przepiękne drzewa?
Otóż najtańszą i najprostszą metodą jest jesienne grabienie liści oraz ich utylizacja. Pozbywamy się w ten sposób poczwarek szrotówka kasztanowcowiaczka, które zimują w liściach tego drzewa. Należy pamiętać, aby dokładnie usuwać liście, gdyż poczwarki mogą z nich wypadać na glebę i przeczekać w niej do wiosny. Im bardziej rzetelnie będziemy wykonywać tę czynność, tym mniej poczwarek zaatakuje rozwijające się na wiosnę drzewo. Poza tym ważne jest, aby grabić liście sąsiadujących ze sobą kasztanowców, gdyż jeśli tego nie zrobimy, wiosną szkodniki będą ogarniać kolejne drzewa. W przypadku, kiedy nie uda nam się oddać liści do utylizacji, można je zakopać na głębokość nie mniejszą niż 30 cm lub dokładnie je spalić. Podczas podejmowania zabiegów pielęgnacyjnych pamiętajmy o higienie i bezpieczeństwie!
Szrotówek kasztanowcowiaczek nawiedził nasz kraj prawie 30 lat temu, ale dopiero siódmy raz uczestniczyliśmy w akcji grabienia, zbierania i utylizacji chorych liści tego urokliwego drzewa.W naszej szkole również zorganizowano akcję „Ratujmy kasztanowce" w dniu 19 listopada 2013 roku. Organizatorem jej była pani Anna Kowalczyk wraz ze Szkolnym Kołem LOP.

Weronika Własak

Nasza redakcja

Adres:
Gimnazjum Publiczne im. Arkadego Fiedlera
w Dębnie
www.gpdebno.com

Redaktor naczelny:
Wioletta Rafałowicz

Redaktorzy tego numeru:
Barbara Dembkowska
Aleksandra Jelińska
Wiktoria Jelińska
Natalia Niwińska
Kornelia Szewczyk
Weronika Własak

Autorzy i źródła fotografii:
Joanna Jokiel
Maria Paliwoda
Marek Rzechółka
http://www.johnyem.linuxpl.info

Skład:
Dorota Sałańska