LUBELSKI kurier JUniOR

Szkoła Podstawowa im. Jana Pawła
II w Ostrowie Lubelskim
ul. Partyzantów 26
21-110, Ostrów Lubelski

Numer 80 01/20

www.juniormedia.pl

ORGANIZATOR PROJEKTU **POLSKA PRESS GRUPA**

Jesienny portret z książką

12 XII rozstrzygnięty został międzyszkolny konkurs fotograficzny "Jesienny portret z książką" zorganizowany przez Szkołę Podstawową w Nowej Jedlance.
Wzięły w nim udział szkoły z: Radawczyka Drugiego, Rozkopaczewa, Zawadówki, Ostrowa Lubelskiego i Nowej Jedlanki. Na konkurs wpłynęły 42 fotografie.
Komisja, w skład której weszli przedstawiciele Fundacji Akademia Umiejętności z Lublina, Urzędu Gminy Uścimów oraz bibliotekarka ze Szkoły Podstawowej w Nowej Jedlance, przyznała nagrody i wyróżnienia. Bardzo się cieszymy, gdyż wiele z nich trafiło do naszej szkoły:
Miejsce 2 zajęła Lena Kapciak z kl. IV
Miejsce 3 - Kaja Bartkowicz z kl. VI a
Obecni podczas rozdania nagród mieli również okazję zagłosować w plebiscycie publiczności. Nagrodę publiczności otrzymała Kaja Bartkowicz
Wyróżnieni zostali: Igor Wójtowicz z kl. I, Jakub Barszcz z kl. II, Marcin Matyjaszczyk z kl. VI b, Nikola Płowaś i Sandra Dawidek z kl. VI a.
Gratulujemy!!!

KONCERTOWALI DLA OLIWKI

8 grudnia podczas imprezy "Dzieci Dzieciom" w CK odbył się charytatywny koncert, z którego dochód przeznaczony był na na leczenie małej Oliwki Rabczuk, u której został zdiagnozowany rdzeniowy zanik mięśni (SMA), bardzo rzadka choroba o podłożu genetycznym. Naszą szkołę dzielnie reprezentowali uczniowie klasy I oraz Dawid Puchacz z klasy V. Mogliśmy także oklaskiwać taneczny występ Nikoli Płowaś z kl. VI a, która przygotowała się pod opieką mamy. Wszyscy młodzi artyści wsparli w ten sposób walkę z chorobą małej Oliwki, której życzymy dużo zdrówka.
Pięknie spisali się także wolontariusze SKC, którzy pod opieką pani Bożeny Majewskiej uzbierali ponad 2000 zł. Wielkie podziękowania należą się wolontariuszom, którzy upiekli pyszne domowe ciasta i sprzedawali je na kiermaszu. Byli to: Angelika Haraszczuk, Alicja Wolska, Oliwia Kołkiewicz, Dominika Kołkiewicz, Zuzanna Grygiel, Martyna Szymula, Marika Bójko, Andżelika Powroźnik, Małgorzata Golda, Marcelina Antoniuk, Patrycja Wolska, Nikola Radwańska, Katarzyna Mileszczyk, Marcin Daszczyk, Daria Bliźniuk, Jagoda Tkaczyk, Jakub Tkaczyk, Dagmara Nierychlewska, Klaudia Matyjaszczyk, Oliwia Niedbalska, Wiktoria Suchorab. Poza tym dziewczęta zaprezentowały się też na scenie - zatańczyły samodzielnie opracowany układ do piosenki “Należę do ciebie”.

Oliwka to dwuletnia dziewczynka, która od najmłodszych lat musi zmagać się z ciężką chorobą genetyczną- rdzeniowym zanikiem mięśni.
Choroba ta prowadzi do niepełnosprawności ,a u tak małych dzieci nawet do śmierci. Na szczęście od niedawna jest lek, który hamuje postęp choroby, jednak walka z nią jest kosztowna, wymaga rehabilitacji i kosztownych sprzętów.
Dorośli mogą wspomóc Oliwkę, wpłacając 1% podatku na jej konto w Fundacji Serce dla Maluszka. Wszystkie informacje są dostępne na facebookowym profilu SMAkOlisia - walka z SMA.

WYNIKI POWIATOWEGO KONKURSU "OPOWIEŚCI WIGILIJNE"

17 grudnia 2019 r. w sali rycerskiej pałacu Sanguszków w Lubartowie - siedzibie Starostwa Powiatowego miała miejsce gala wręczenia nagród w XXI Powiatowym Konkursie Plastycznym i Literackim "Opowieści wigilijne 2019". Wśród laureatów znaleźli się uczniowie naszej szkoły!

W kategorii szopki - wyróżnienie zdobyła praca Igora Miciuły z kl. III a (na konkurs w kategorii plastycznej napłynęło aż 417 prac).
Wyróżnienie uzyskał także wiersz Marcina Matyjaszczyka z klasy VI b (w kategorii literackiej jury oceniało 100 prac).

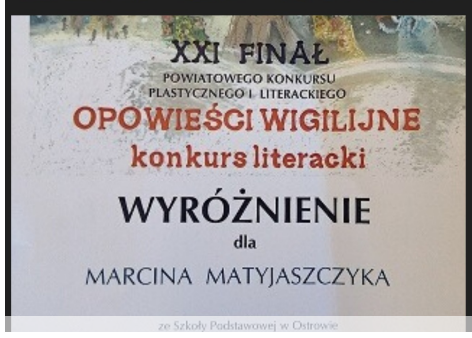

NASZE OPOWIEŚCI WIGILIJNE

IDĄ ŚWIĘTA

Idą święta, zaprosiliśmy mnóstwo gości.
Mówią, że to czas radości i miłości.
Wtedy nikt się nie złości,
A na świecie nie czuć obojętności.
Zobacz, niedługo pierwsza gwiazdka zabłyśnie na niebie.
Tylko ciągle z nami, tato, nie ma Ciebie.
Sianko leży pod obrusem.
A my się uwijamy w kuchni jak koń kłusem.
Kolędy cichutko śpiewamy,
a w międzyczasie znajomym życzenia przesyłamy.
Zaświeciliśmy bożonarodzeniową świecę.
Po opłatek też już do mamy lecę.
Choinkę ubraliśmy bez Ciebie,
Nie zapomnieliśmy o Twoim ulubionym chlebie.
Pamiętaliśmy też o dodatkowym nakryciu,
Bo różnie to bywa w życiu.
Pewnie myślisz, że czekamy na prezenty,
które przyniesie Mikołaj Święty.
Każdy pragnie gwiazdki z nieba,
ale nam jej wcale nie potrzeba.
Chcemy święta spędzić z Tobą,
bo jesteś dla nas ważną osobą.
Weź w pracy wolny dzień,
Przecież wigilia to niezwykły dzień.
Ten wyjątkowy czas dla rodziny masz,
Więc wracaj do domu i z mamą karpia smaż.
Po drodze pierniczki kup,
Tylko, tatusiu, ich od razu nie schrup!
Czekamy...

WYRÓŻNIONA PRACA Marcina Matyjaszczyka

WIGILIA

Czym chata bogata, tym rada:
wieczerza obfita, choć postna.
Dwanaście dań tradycyjnych,
bezmięsnych, lecz atrakcyjnych.
O tym wszyscy wiecie -
jest karp w galarecie,
ryba z przyprawami
i barszczyk czerwony z uszkami.
Kapusta z grzybami i śledzie,
dobrze się nam wszystkim dziś wiedzie.
Są kluski z makiem,
każdy zajada je ze smakiem.
Pierniczki pieczone lukrem przystrojone,
makowiec pękaty i sernik puchaty.
Przeróżne sałatki i gorące herbatki,
kompot z suszu, co dodaje animuszu.
Wielki bochen chleba.
Nic nam więcej do wieczerzy nie potrzeba.
W szczęściu, zdrowiu i radości
niech narodzony Pan Jezus w każdej rodzinie gości.

Daria Bliźniuk, kl. VI a

HISTORIA JEDNEJ NOCY

Jeszcze chwilka, jeszcze momencik
I zaraz będzie mały prezencik.
Lecz na prezenty trzeba jeszcze poczekać,
Gwiazdki wyglądać i nie narzekać.
A kiedy gwiazdka na niebie zaświeci,
Zapraszać do stołu dorosłych i dzieci,
Bo w naszym domu tradycja jest taka:
Wspólna modlitwa, łamanie opłatka,
A pod obruskiem lśniącym i białym,
Sianko i zboże dla urodzaju,
Świeca płonąca, choinka pachnąca,
Uściski, całusy, życzenia bez końca.
A po życzeniach siadamy do stołu,
By wspólnie się gościć w radości, spokoju.
Barszczyk z uszkami, karp w galarecie,
To najpyszniejsze dania na świecie.
Pierogi ruskie, kapusta z grochem i wiele innych,
lecz nie zostawiaj niczego na potem,
Bo nasze dania są takie pyszne,
Że szybciej znikną nim zdążysz pomyśleć.
A kiedy wszyscy już wszystko zjemy,
To kolędować wspólnie zaczniemy.
Potem pasterki przeżyjmy czas,
By Chrystus Narodzony błogosławił nas.

Julia Wołowicz, kl. VI b

Opowieść wigilijna

Nigdy nie zapomnę dnia, w którym byłem z mamą, tatą i starszym bratem w Zakopanem.

Miałem wówczas osiem lat, kiedy w wigilię pojechaliśmy do pięknego hotelu. Gdy dotarliśmy na miejsce, mama szykowała świąteczne ubrania i nuciła kolędy. Pamiętam, że wszyscy poszliśmy do kościoła, gdzie oglądaliśmy Szopkę Betlejemską i modliliśmy się przy żłóbku Pana Jezusa. Po powrocie do hotelu zaproszono nas na kolację wigilijną.

Miejsce, w którym nas ugoszczono, było pięknie ustrojone. Na środku znajdował się rozpalony kominek oraz duża choinka z ozdobami. Obok choinki stała kapela góralska, która grała kolędy. Z kuchni hotelowej unosił się wspaniały zapach wigilijnych potraw. Stoliki dla gości były nakryte białymi obrusami z porcelanowymi naczyniami oraz udekorowane zielonymi gałązkami z prawdziwej choinki. Świąteczny nastrój kolacji nadawały zapalone świeczki na poszczególnych stolikach.

Na początku wigilii połamaliśmy się opłatkiem i składaliśmy sobie nawzajem świąteczne życzenia. Następnie kelnerzy, którzy byli ubrani w specjalne stroje, serwowali pyszne dania. Pod koniec wieczoru kapela góralska ogłosiła konkurs pt. „ Kto rozpozna zagrany fragment kolędy”? Byłem pierwszym z gości, który odgadł zagrany utwór. W nagrodę otrzymałem płytę z kolędami góralskimi oraz zrobiono mi zdjęcie z kapelą góralską. Radość, którą przeżyłem, była ogromna.

Tak skończyła się moja wigilia w Zakopanem. Z tego wydarzenia wyniosłem naukę, że dom jest zawsze tam, gdzie rodzina. Nigdy nie zapomnę tych niezwykłych Świąt Bożego Narodzenia.

Kacper Rymczuk, kl. V

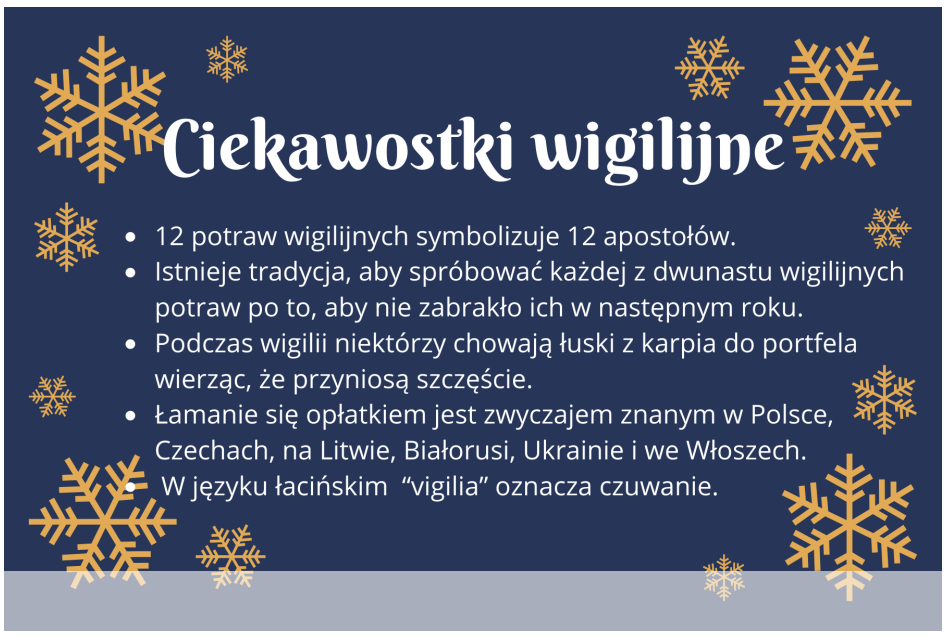

Spotkanie z policjantem - dlaczego nie warto palić?

11 grudnia 2019 roku przyjechał do nas pan policjant. Opowiadał o tym, dlaczego nie warto palić papierosów. Dowiedzieliśmy się , że papierosy są szkodliwe.

Na całym świecie codziennie spala papierosy niemal 1 miliard ludzi, z czego ponad połowę stanowią mężczyźni. Papierosy kurczą płuca, przez co mamy trudności z oddychaniem i szybciej się męczymy. Dym tytoniowy zawiera ok. 60 substancji rakotwórczych.

Jakich chorób można spodziewać się, gdy pali się papierosy? Rak płuc, nerki, trzustki; rak wargi, języka, jamy ustnej, przełyku i krtani; rak pęcherza moczowego; choroba niedokrwienna serca, zawał serca, przewlekłe zapalenie oskrzeli, gruźlica układu oddechowego – zwiększone narażenie na zakażenie, nadciśnienie tętnicze, miażdżyca naczyń, udar mózgu, wrzody żołądka.

Papierosy to wyraźna strata finansowa, gdybyśmy ich nie kupowali np. przez 40 lat, uzbieralibyśmy na dobrej klasy samochód.

E-papierosy też szkodzą!

K.B.

ZWIERZAKI-SŁODZIAKI

Renifer to ssak z rodziny jeleniowatych zamieszkujący północną Euroazję i Amerykę Północną.

Oto kilka ciekawostek o tych zwierzętach:

1. Futro renifera składa się z dwóch warstw.
2. Złapanym w Finlandii reniferom maluje się poroże farbą odblaskową. Ma to na celu zmniejszenie ilości wypadków drogowych.
3. W Finlandii do pizzy bardzo często dodaje się mięso renifera.
4. W fińskiej policji służyła reniferzyca Maija. Niestety w 2011 roku zginęła w wypadku drogowym.
5. Latem kolor oczu reniferów jest złoty, a zimą niebieski.
6. Zarówno samce jak i samice reniferów mają poroże.
7. W Ameryce Północnej na renifery mówi się karibu.
8. Nos renifera bardzo szybko ogrzewa wciągane powietrze, tak, że do płuc trafia już ciepłe.
9. Kolana niektórych reniferów podczas chodzenia wydają dźwięk przypominający kliknięcie. Dzięki temu mogą podążać za sobą nasłuchując, podczas zamieci śnieżnej.
10. Amerykańskie renifery – karibu potrafią w ciągu roku przebyć ponad 4 500 km (najwięcej z pośród wszystkich zwierząt lądowych).
11. Kopyta renifera zmieniają się ze względu na porę roku. Latem rozszerzają się, a zimą kurczą.
12. Nazwa karibu pochodzi od francuskiego słowa “qalipu” (“odśnieżarka”).
13. Niektóre renifery wydają dźwięk przypominający szczekanie.
14. Święty Mikołaj miał 8 reniferów.

Z.G.

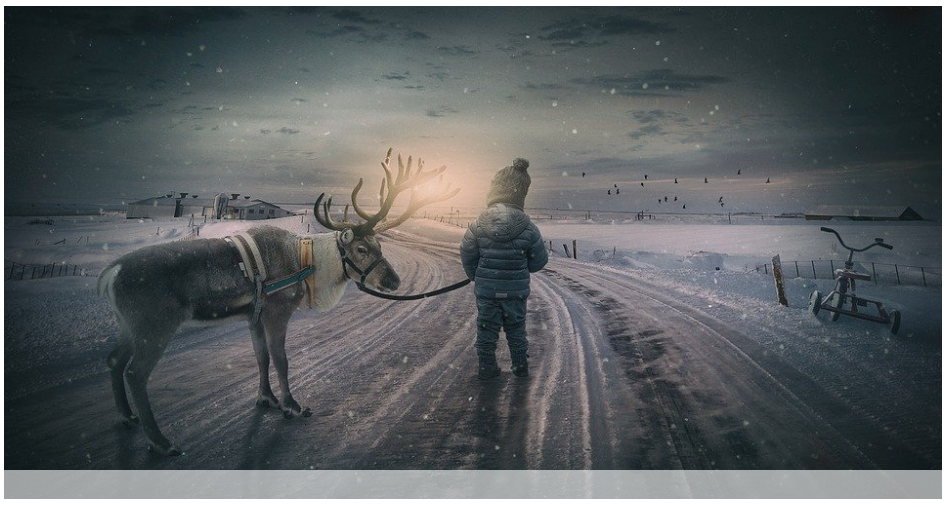

COOLTURK@

COOLTURK@

Weź nie pytaj, weź poczytaj!

"Drużyna" J. Flanagan

To seria książek (8 części), opowiadająca o młodym chłopcu, Halu Mikkelsonie oraz jego drużynie.

W Skandii ludzie znają tylko jeden sposób na to, by młody mężczyzna stał się wojownikiem. Nastoletni chłopcy są dzieleni na grupy i wysyłani na trzymiesięczną wyprawę. Uczą się żeglarstwa, walki, taktyki, sztuki przetrwania... Drużyna przeciwko drużynie, wyzwanie za wyzwaniem. Tylko jedna grupa odniesie zwycięstwo. Hal stanie na jej czele.

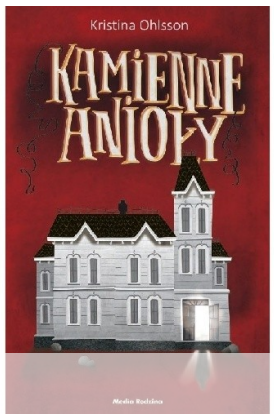

"Kamienne anioły" Kristina Ohlsson

Simone postanawia spędzić wakacje z babcią, która mieszka sama w wielkim domu, będącym kiedyś hotelem. Po przyjeździe dostaje od babci stary magnetofon z kasetami. Od tego momentu dziewczynkę prześladują głosy, a posągi w ogrodzie zaczynają się ruszać. O pomoc prosi Alladina i Billie, którzy ochoczo zabierają się za rozszyfrowanie zagadki. Kto straszy? Czyje głosy są na taśmie? Jaką tajemnicę skrywa hotel?

Narastające napięcie, zagadki i przygody, które przeżywa trójka przyjaciół wciągną każdego:)

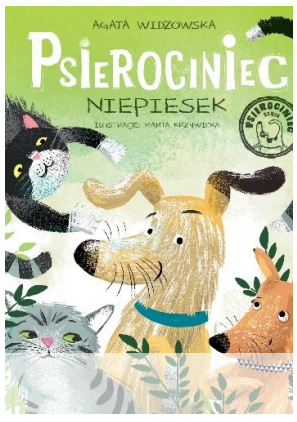

"Psierociniec. Niepiesek" A. Widzowska

Niepiesek to wyjątkowa opowieść o byciu innym, często nieakceptowanym, odrzuconym, wyśmianym przez “swoich”. Tytułowy Niepiesek, to w rzeczywistości pies, który od małego wychował się w kociej rodzinie. Nie nauczył się szczekać, warować, lecz opanował do perfekcji sztukę miauczenia i wylegiwania się na słońcu. Nadchodzi czas, kiedy Niepiesek ulega wypadkowi i trafia do weterynarza, gdzie poznaje prawdę. Później styka się z gangiem Niuchaczy, których motto brzmi: “Niechaj żyją niu-ha-cze, niu-cha-cze, niu-cha-cze! Kto jest kotem, niech płacze, niech pła-cze, hau!”.

W szkolnej bibliotece...

Biblioteka szkolna wzbogaciła się w grudniu o wiele nowości wydawniczych zakupionych w w ramach Narodowego Programu Rozwoju Czytelnictwa. Zakupiono książki za kwotę 15. 000 zł. Każdy znajdzie coś dla siebie!

Zakupy książek były wcześniej konsultowane z uczniami, nauczycielami i rodzicami; uwzględniono potrzeby osób niepełnosprawnych – zakupiono książki z dużą czcionką, książki swoją tematyką nawiązujące do niepełnosprawności - poruszające problemy integracji, tolerancji, cierpienia, wyrozumiałości i pomocy innym. Są książki z gatunku fantasy i popularnonaukowe. Nie sposób tu wymienić wszystkich! To trzeba zobaczyć i - koniecznie wybrać coś dla siebie. Aby ułatwić Wam wybór, będziemy prezentować niektóre pozycje zakupione do biblioteki.

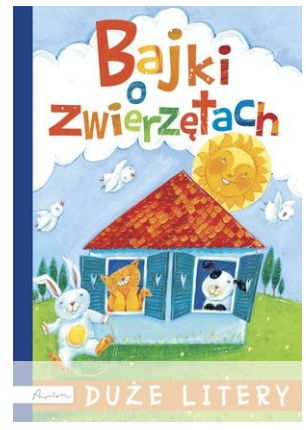

Zwierzątka przedstawione są w tej książce jako mali przyjaciele, wspólnie z którymi dziecko "odkrywa" świat.

Krótkie teksty umożliwiają skupienie się na całej opowieści. Duże litery ułatwiają naukę czytania.

Książeczka łatwa w odbiorze, dla młodszych dzieci, zachwyca szatą graficzną :)

Do poczytania samodzielnie i z rodzicami :)

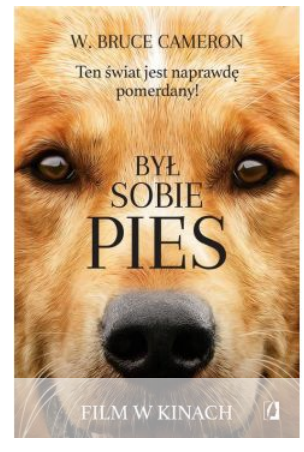

"Był sobie pies" W. Bruce Camerona

Bailey nie zaznał szczęścia w swoim pieskim życiu. Nie miał domu, a ludzie nie byli dla niego zbyt dobrzy. Poniewierał się po ulicach i umarł niezauważony przez nikogo. Powraca jednak jako mały uroczy szczeniaczek, który zachwyca swoją urodą. Szybko też poznaje Ethana, ośmioletniego chłopca. To on daje mu dom i opiekuje się nim najlepiej, jak umie. Tak właśnie Bailey zyskuje przyjaciela na dobre i na złe.

Chłopiec i pies stają się praktycznie nierozłączni. Tak spędzają wiele lat. Jednak wszystko, co dobre, kiedyś się kończy. Bailey umiera, a jego opiekun zostaje sam. Pies jednak nie odchodzi na dobre. Chwilę później odradza się na nowo i ma do wypełnienia zadanie, na którym bardzo mu zależy....

KRUCHE CYTRYNOWE RENIFERKI

źródło: www.kuchniawformie.pl

Składniki:

- 300 g mąki pszennej
- 150 g mąki kukurydzianej
- 200 g masła
- 150 g cukru
- 4 żółtka
- skórka starta z 2 cytryn
- szczypta soli

Cukier utrzeć z miękkim masłem i skórką cytrynową, aż powstanie puszysty krem. Powoli dodawać do masy żółtka. Utrzeć. Dodać obie mąki i sól. Wymieszać i wyrobić ciasto. Uformować je w kulę, zawinąć w folię i schować do lodówki na pół godziny. Na blacie podsypanym delikatnie mąką rozwałkowywać ciasto i wykrawać z niego okrągłą foremką lub szklanką cienkie ciastka. Piec w 180 stopniach około 10-12 minut, aż ciasteczka zaczną się rumienić.

Ozdoby:

- czekolada w pisaku lub 50 g rozpuszczonej w kąpieli wodnej czekolady
- czerwone pastylki

Po ostudzeniu ciastek dekorować czekoladą i pastylkami. Drażetki przyklejać na kropelkę rozpuszczonej czekolady. Czekoladę przełożyć do strzykawki lub papierowej tutki i nią rysować rogi na ciastkach.
SMACZNEGO!

KALENDARZ NIETYPOWYCH ŚWIĄT

, dzien Rogalika
Święta, święta i po… świętach. Tak mówią zwykle dorośli.Nic bardziej mylnego, bo w każdym miesiącu obchodzimy nieskończenie wiele rożnych, znanych i mniej znanych świąt. Będziemy tutaj publikować terminy dziwnych, zabawnych i na pewno oryginalnych świąt. Kto chce, niech świętuje!

Dni świąteczne w styczniu:

5 stycznia - Dzień Bitej Śmietany
9 stycznia - Dzień Sprzątania Biurka
13 stycznia - Międzynarodowy dzień Koszuli
14 stycznia – Dzień Osób Nieśmiałych
15 stycznia - Dzień Wikipedii
16 stycznia – Dzień Pikantnych Potraw
17 stycznia – Dzień Wszystkich Fajnych
18 stycznia – Dzień Kubusia Puchatka
19 stycznia - Dzień Popcornu
20 stycznia - Dzień Bigosu
21 stycznia - Światowy Dzień Śniegu
32 stycznia - Dzień Pisma Ręcznego
29 stycznia - Dzień Łamigłówki
30 stycznia - Dzień Iluzjonistów
31 stycznia - Dzien Zebry

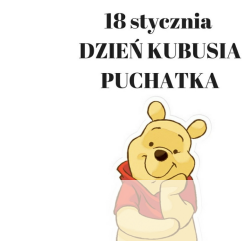

UŚMIECHNIJ SIĘ :)

Jasio pisze list do świętego Mikołaja:
"Chciałbym narty, łyżwy, sanki i grypę na zakończenie ferii świątecznych".
****

Puk, puk!
- Kto tam?
- Merry.
- Jaka Merry?
- Merry Christmas!